泰東日報

發行人 阿部眞言 編輯人 印刷人 李[illegible]
本報創刊西曆一九〇八年
社址 大連市奧町八十五番地
電話 社長室四五二四 編輯局八〇九二 營業局八八〇〇 廣告部八〇〇九

價目
本埠 零售每份七分 每月壹元三角
外埠 每月壹元四角五分 半年八元四角 全年十六元六角 以上俱以現大洋本位計算 但中國人以外以金票計算
廣告 每行（五號十三字）一日刊費壹元 指定特別地位加倍 長期另議

駐山西南部平定 高桂滋部譁變
散放傳單自稱赤軍殺燒搶掠 現已沿路侵入河南省

【北平七日發電】駐屯山西南部平定之高桂滋軍、約千五百餘名譁變、到處傳播打倒資本家、擁護農工階級等傳單、更自稱爲赤軍第二十四軍、於五日夜射殺大隊長二名、襲擊車站、及民家、破壞監獄、釋放全部囚犯、掠奪暴行、擅所欲爲、現已沿鉄道幹線侵入河南省境平山縣云、

馮玉祥部軍隊 已爲粵府買收
鄒魯與唐協商結果 携欵北上實行交付

【廣東七日發電】廣東政府委員鄒魯、定於八日搭由當地出發之山東丸、直赴大連、聞鄒氏來連之任務、實以鄒氏與唐悅良協議之結果、決交付馮玉祥部之軍費現由鄒氏携欵二百萬元、擬自大連經瀋陽而天津以赴北平云、

立法院通過之 褒揚條例

【五日南京電】立法院支（四日）通過褒揚條例如下、第一條 合於左列各欵之一者、得依本條例之規定褒揚之（一）德行優異（二）熱心公益 第二條 前條第一欵所稱之德行優異、凡忠孝仁愛信義和平、足以保存固有之道德者屬之、第二欵所稱之熱心公益、凡創辦教育慈善及其他公益之事業、或因辦理此等事業而捐助欵項者屬之、第三條 合於第一條各欵之一者、得由其本籍之鄉鄰親屬、或事跡表著所在地之公正人民、詳列事實、呈請縣市政府轉呈省政府、咨請內政部請予褒揚、第四條 前二條之市政府如係直轄行政院長得逕咨內政部、第五條 受褒揚人之事實、縣政府省政府內政部、均有確實調査之責其由鄉鄰親屬呈請者、並取具當地公正人民二人以上之証明書、第六條 內政部據各呈之事實略證、加以審核、擬具褒揚方法、呈請行政院轉呈國民政府行之、第七條 但同一事實不得受兩次褒揚、第八條 呈請褒揚者、除詳叙事實外、應依式填列清冊五份、一存縣市政府、一存省政府、一存內政部、一存行政院、一存國民政府、但直隸行政院之市、無須經過省政府、第九條 受褒揚者查明事實係屬虛僞者、除撤銷原案外、並追繳褒揚品、第十條 送致褒揚品由該管市政府行之、第十一條 本條例施行細則及第七條之褒章式樣第八條之一揚証書式樣、第八條之清冊式樣均由內政部定之、第十二條 本條例自公布之日施行、

邵力子講 四全會工作

【六日南京發電】中央六日晨紀念週、到丁惟汾、邵力子、方覺慧、苗培成等、六百餘人、丁主席、行禮後、邵力子報告略謂、四全大會、已決定雙十舉行、重要的工作、一面是準行國議的決議案、一面是準備四全大會以後應做的工作、至於國議案最重要的第一是約法、第二是實業建設之程序與教育設施之新趨向案、第三是剿滅赤匪案、現蔣總司令已親赴前方剿赤、此次準備周密、計畫詳細、相信一定可以消滅、後方同志若不努力、則無異爲共匪造機會、努力的方法、第一是工作誠懇、第二是忍苦耐勞、四全大會是本黨總開來的大關鍵、望同志們一致努力、次對京市選舉舞弊案、亦略有報告、望同志認清黨的工作是義務而不是權利、則以後選舉舞弊之事或可不再發生、

高等考試 行封闈禮
主考戴傳賢 在國府就職

【南京六日發電】高等考試主考官戴傳賢等六日晨在國府宣誓就職後、十二時入闈之設南京中學第二院、攝影後、即鳴鍾封門、外場諸人一律退出、闈內除主考官典試委員及職員外、監察委員于洪起留闈監視、十二時三十分行封闈禮、由邵元冲加封監委高一涵姚雨平監視、闈場大門彙彩樓一座、標『爲國求賢』四字。極莊嚴燦爛、

萬寶山事件之近訊

事實上將不難解決
駐吉日領正與吉省府交涉中 進行甚順利各方態度亦和緩

【東京七日發電】關於朝鮮事件直接原因之萬寶山事件、現正由日本駐吉林石射總領事、與吉林省政府當局交涉中、茲據到達日外務省之電報云、日來交涉、極呈好況、韓人已着手復舊工事、中國各地主態度亦極爲緩和、故萬寶山問題、事實上將不難解決云、

東北官民宜自重 靜候中央解決
張電東北各官憲誥誡 外協會謂事態很平靜

【北平七日發電】張學良本日關於萬寶山事件及朝鮮事件、致電東北各官憲、略謂際此時機、凡東北官民咸宜一體自重、專俟中央政府之解決、切勿輕舉妄動、其各特加注意云云、同時並以該意見電知南京政府、一切咸任中央處理云、

又七日瀋訊、國民外交協會、於昨（六日）下午三時假省教育會邀請本埠新聞界、對萬寶山事件有所報告、計到各報各通訊社記者十餘名、該會執委閻玉衡起立報告、略謂今天請諸位來此、爲萬寶山事件有所報告、近據各報載情形不一、究竟事態很平靜、不若外傳之擴張、而日報所載、更復張大其詞、未免小題大做、顯見別有作用、希望我新聞界、據實揭載、俾民衆共悉內容、愼勿輕聽而自相驚擾、此項事件發生原因、諸位當明瞭、可勿庸贅述、

國府紀會週 戴傳賢講演
考試制度之理論與實施

【南京六日發電】國府六日晨紀念週、到戴傳賢、于右任、朱培德、邵元冲、王正廷、連馬福祥、劉尚清、茹欲立、陳聲海、等三百餘人、戴傳賢主席、行禮後、講考試制度之理論與實施、略謂、考試乃五權憲法的基礎、奠都南京後考試制度正式成立關於考試制度之理論與方法、中外均不完善、僅可供參考、祗可採其長、而另定辦法、縱雖困難、先必盡力做去、希望黨與政府在各方面幫助我們、使第一步的考試能得好成績與方法、以完成五權憲法的運用、

各省法院籌設 外人監獄情形
依部製圖建築修改 雖係囹圄亦殊舒適

【南京六日電】司法行政部通飭蘇、鄂、遼、冀、魯、滇、粵、閩、川及東特區高等法院、籌設外人監禁羈押及拘留處所、近據各省呈辦理情形、（一）蘇于第二監獄原地、收買民田、建築新屋、（二）鄂亦于第二監獄隙地、另新建屋、依部頒圖案建築、（三）遼于第一監獄內建屋一百間、劃成監禁羈押兩部、各安暖氣管、原有病室及浴室、亦酌加修改、（四）冀指定第一監獄爲監禁處所、津地方法院看守所、爲羈押拘留處所、于看守所築屋四十間、（五）魯於第六監獄建房五十間、劃監禁羈押兩部、各安暖氣管、（六）東特區于特區監獄建房五十間、（七）滇於第一監獄建房二十五間、（八）粵於第一監獄內將各監房積極興工、閩川情形亦同、年內一律竣工、

蔣再赴前方視察 視畢即全線總攻
左翼南豐廣昌間有激戰 右翼距匪巢僅有二十里

【七日南京發電】蔣中正五日再由撫州赴前方視察、剿共各軍師、已遵照總部命、完全到達規定地點、俟蔣視察完畢、即全線總攻、蔣因路孝忱剿匪努力、特任爲三十六軍軍長、魏益三已到南昌、即往前方謁蔣、【六日南昌發電】蔣中正由前方電總部行營、謂左翼軍在南豐廣昌間與匪激戰、長前線爲毛炳文周渾元兩部、我軍作戰部隊有蔣鼎文、郝夢齡、上官雲相、朱紹良、路孝忱等十餘師、何應欽並親乘飛機赴廣昌城外偵察、匪有棄窩逃竄勢、右翼前線距匪巢東固祗二十里、陳銘樞令公秉藩部開最前線、協同蔣光鼐部進攻東路、孫連仲陳誠各部攻寧都、大有進展、上官雲相佔澤頭、總部行營令贛省各縣提前成立保衛團、協助清鄉、【又電】蔣五日更赴某地視察、行程中規定地點太多、方本人奉令即日赴平慰問張學良病、併商北方一切善後問題、各軍師已遵照總部令、完全達到預定地點、俟將視察後即總攻、路孝忱剿匪努力、升任三十六軍長、魏益三業已奉召五日抵省、公秉藩六日將率部赴吉訓練、以固吉防、贛財長楊綿仲撥發朱世芳賄洋萬元、圖作贛屠宰總局、地方法院提起訴、株連楊綿仲、魯滌平四日電蔣請示、楊呈請停職、省中宣傳此案含有政治作用、

縣長聞警棄城者 拿獲後處極刑
本身逃匿罪其家族 蔣致贛省各縣長電

【南昌二十日特訊】蔣昨電贛省府、轉令各縣縣長、努力協助剿匪辦理地方善後事宜、原電如下、急：南昌江西省政府鑒、並轉全省各縣縣長均覽、江西赤匪猖獗、赤禍慘殘、至今日可謂極矣、推本究源、其故雖多、而地方政治之不良、與夫縣長之不能盡職、實爲最大原因、蓋縣長得人平時、固可消患未萌、臨變亦能堅忍保守、何至任令赤匪潛滋暗長、嘯聚横行、形成地方之大害、查歷來江西各縣縣長、其能奉公守法、克盡厥職者、固不乏人、而不明本身職責之重要、缺乏强毅不移之精神者、亦復不在少數、其平居無事也、惟知苟且偷安、因循貽誤、甚或斂財以自利、舞弊以自肥、視公務如兒戲、等法令於弁髦、既不知調查戶口以清奸宄、一籌莫展、致良莠雜處、匪徒有潛伏之機、閭里空虛、盜賊得暴動之隙、尤復擅逞威福、魚肉人民、使政府失民衆之信仰、赤匪得煽動之時機、爲淵驅魚、爲叢驅雀、及其變之作也、乃張皇失措、一聞匪警、便望風奔逃、匪未至而城先棄、民未亂而官先遁、於是匪勢益張、匪燄愈熾、而我江西人民、遂陷於如水益深如火益熱之中、任令赤匪焚燒殺戮、而無術自救自拔、言念及此、實深痛心、本總司令此次統率大兵、親臨督剿、小醜赤匪、固不難次第削平、（未完）

中監會對粵案主 提出四全會解決
白部積極籌備戰事 汪精衛赴港陳派員促返省

【南京七日電】某中委談、粵事雖經五中全會議決、交中監會議處、惟該案中央力主寬大、現剿匪工作正緊張、正應寬假以覺悟之時機、中監會主張此案不妨暫擱、待提出於四中全會代表解決、

【香港六日發電】黃光銳四日午、派鄧顯剛駕英德機赴粵北偵察、下午三時回省、謂並無敵踪、桂軍以全力沿撫河至桂林全州並掘戰壕、插竹簽、似出守勢、白崇禧又令各縣募兵、大縣五百、中縣三百、小縣一百、限十日前送柳邕梧訓練、石井兵工廠、五日被潦浸、總部令將彈藥移存別處、汪精衛四日晚挈眷赴港、以安人心、外間謠諑、陳濟棠五日派林翼中黃麟書往促返省、連日在廣州參加軍事會議、均主由桂酌調若干部隊來粵協防、陳濟棠以戰事未發、祗許張桂軍準備一部調集小北江與桂邊交界處、以備萬一、并先派

張因勸諫 暫緩出院 以期健全

北平特訊張副司令以連日在院靜養、精神體力、已日見復原、擬于今（六日）得出院、經左右勸諫、仍宜在院休養、以期健全云、

粵軍事當局 最近防務佈置
擬授許軍職防東江 桂軍集中潯梧候命

【廣州一日特訊】粵省軍部情形、日來陳濟棠之第一集團所屬第三軍李揚敬部、已將主力各團調返韶關英德布防、第一軍余漢謀部、李振球師布防近郊至從化一帶、葉肇旅駐花縣軍田、與第三軍李部銜接、一氣、增城龍門東莞各屬、由第二軍香翰屏部駐守、惠州平山淡水三多祝等處、由獨立第一師黃任寰部駐防、惟東江一線防務空虛、祗有第二獨立師歐陽兵力、分佈潮梅而已、軍事當局對此、早擬增兵設防、惟苦無相當大員主持、最近適因許崇智提出辭職、連日徜徉河南大塘鄉李福林家園、不問時事、孫科等不願許投閒置散、曾與陳濟棠面商、任許以軍事上要職、每月酌給軍費若干、以便許先赴東江、或遷入某處收拾舊部、使早日成軍、至軍械一項、擬請陳濟棠擔借、但此舉尚未得許承認、一說許已有再起之意、其舊部孫本戎已定期赴某處、收編往日舊部、此東江日來最近之軍訊也、至西北江方面、則陳濟棠所部密集於廣州近郊、將來邊境有事、尚須他軍相助、故李宗仁白崇禧先行返桂、布置一切、白返桂後、二十三晚曾在梧州一度召集軍事會議、日來桂省軍隊、已略有調動、張發奎部大部在賀縣候命、必要時可沿之吳倚偉師、已由平樂東下、軍黃鶴齡師之梁道徵團、及李品仙部之李模團、連日又開抵梧州、其餘黃師之周元團、移駐藤縣許劍光團駐潯江、林茂蒙志紅兩團駐平南、李品仙師之李法文王質彬軍恒心等三團、分防大湟江桂平一帶、總計現集中潯梧各地之桂軍、共有十一團、約一萬三千餘人、而集中賀縣者、乃張發奎全軍、約八千餘人、

蔣派大批人員 赴粵運動携貳
粵方當局嚴密查緝 對某校生尤特注意

【廣州六日發電】頃據總司令部傳出消息、謂昨接滬來電、近日蔣介石派大帮人員、携帶鉅欵、來粵運動、總司令部接電後、即密令憲兵司令部及公安局、防令嚴密查緝反動份子、對於某校學生、須特爲注意、並飭令公安局於最短期間、清查戶口、以免反動份子、潛入內擾亂治安云、

矢野參事官 慰問張疾
就病床暢話 張深致謝意

【北平七日發電】日本矢野參事官、本日午后五時十分赴協和醫院、訪謁張學良於病室、張氏當即於病床暢談、謝其慰問盛意、聞張氏於一二星期內、當能出院云、

蔡元培赴滬訪吳

【七日南京有發電】蔡元培過京赴滬、晤吳稚暉商要事、日內即返、研究院新屋即將落成、新闢大門、頗壯觀瞻、又上海社會科學院三月後可移京

吉敦鐵路工程局廣告 第二號

爲廣告事本路旅客票價茲經改訂計頭等每人每公里銀圓五分二等三分三等二分定於七月一日起實行恐未週知特此廣告

眼科專門 三根醫院

大連市岩代町轉角
電話六四一〇番

大連 新昌號綢緞莊每日廉價廣告

本號向應現代潮流運售寰球貨物無不選置上品鋭意求新値茲新春已及時運到鮮艷衣料時髦服裝諸所畢集輝麗堂煌以應社會仕女之需求定價低廉劃一不二惠我諸君倘望倍前賜顧爲幸
西崗平和街三十番地
電話 門市部 三八四七 批發部 長四九〇四番

春去夏來本號應時運到蘇杭紗羅紡綢縐葛刺繡印花衣料平金喜壽幛料歐美布疋毛紗嗶嘰化粧雜貨均各備齊並有精裝禮券以取餽送方便代理眞正俄國花布羽綢軸線各色齊全批發零售竭誠歡迎
大連市浪速町五拾番地
協茂盛謹啓
電話 綢緞部（長）四六三二 批發部五四五三 雜貨部四九八八番

株式會社 正隆銀行

總辦 安田善四郎
顧問 安田善次郎
振替貯金口座大連二二〇
兼辦 關東州地方費現欵 大連市金庫事務
通匯處 日本內地 朝鮮 南北滿洲 臺灣 中國內地等三千餘處
分行地址 營口、奉天、旅順、長春、開原、天津、撫順、公主嶺、四平街、青島、安東縣、鞍山
派出所地址 大連小崗子（電話五三〇〇）大連沙河口（電九〇一五）奉天小西關
大連市大山通十一番地
電話代表番號七一一一番 夜間七一一四番

三井保險

手續簡單 賠償迅速
火災。海上。運送。自動車
保險金額不拘多寡如蒙賜顧請以電話通知弊行保險部當即派人員前往接洽不悞特此奉告
三井洋行大連支店
大連市山縣一八二番地
電話代表七一〇一番

四洮鐵路管理局廣告

查本路沿線每屆夏秋之交時有疫症發生及至辦理防疫之時本局醫官甚感不敷分布而臨時招聘又往往緩不濟急茲爲預先籌備防疫起見擬事前延訂醫官數人以備屆時助理凡合於後列資格情願應聘者希將本人出身經歷及年歲籍貫住址并所希望薪額於七月十五日以前通函本局總務處文書課如認爲合格即先行存記俟實行防疫時再行訂期函約來局接洽

計開
資格 國內外醫學專門學校及各醫科大學畢業者
職務 臨時防疫醫官
期限 最短三個月以發生疫症到局服務之日起至防疫結束之日止
薪金 俟認爲合格後函約來局接洽
待遇 與本局員同一待遇

黨治終拾軍閥餘唾 實行公賣鴉片

滬浙禁煙查緝處業相繼成立 皖亦公佈章程惟閩則請緩辦

【上海七日發電】滬市禁烟查緝處、在吳淞浦東南北市設四分處、吸戶先從登記入手、鴉片一律貼印花、每兩納稅三角、公賣章程、正擬訂中、南通所轄如皋啓東海門三縣、分所所長、多至二十餘人、每月認銷鴉片二十担、皖省查緝處並設拘留所、拘留私藏私運吸烟犯、漏稅鴉片查獲後、加貼印花、就地變賣、四成歸公、六成充賞、閩省府會議議決、電呈國府、請緩設查緝處、浙省查緝處已成立、處長何雲、委定大批稽查調查員、陸續出所工作、

皖省公賣章程原文

【蚌埠通訊】安徽禁烟查緝處、於上月十七日、在蚌湖組織成立、蚌埠則設臨時辦公處、處長郝子華、以皖北爲產烟之區、將久住此間、並規定本月一日起、舉辦烟戶登記、徵收烟灯捐、以期寓禁於徵、該處爲查緝全省禁烟統一職權起見、特擬訂暫行章程二十一條、分令所轄各處所、遵照辦理、茲將章程條文、探錄如下、

第一條、本處對於皖省禁烟查緝事宜、悉遵照總查緝處所訂各省查緝處辦理方案辦理之、

第二條、本處爲辦理禁烟查緝便利起見、於產運縣分、各設查緝分處一所、各縣分處以下並酌設查緝所若干處、第三條、各分處所實施查緝時、應注意左列各點、(一)漏稅之特貨、(二)嗎啡、海洛英、高根士的年、紅白丸、及其他可以代用之毒質物品、第四條、前條所稱漏稅之特貨、指未經湘鄂豫等省特稅處查明貼有印花、或非總查緝處監運者而言、第五條、查獲第三條所列之特貨物品、應即悉予充公、併將運販人一併押送本處、分別情節輕重、予以相當之處罰、第六條、凡充公之特貨物品、應即轉送本處、酌量運繳、或就地變價、第七條、凡產銷特貨縣分、應按應查得畝數、估計產量、令其購貼印花、第八條、各縣產銷之特貨、每兩暫行徵收三角、第九條、凡遵照第七條貼有印花者、運銷皖省之內、不再徵收任何罰費、第十條、對於外來落地之已稅特貨、按照庫平每千兩、徵收查緝費三百元、(不滿千者照算)前項所收之查緝費、依各省查緝處辦理方案第十二條規定處理之、第十一條、各縣有經營特業公司者、非經呈報註冊不得設立、第十二條、設立特業公司、呈報註冊時、應繳納註冊費若干、其數目、應由各處所酌量公司資本、臨時呈請查緝處核定之、其逐月營業、並應繳納千分之三十之營業稅、第十三條、各分處所應於水陸交通扼要地點、逐月派定稽查員劃分區段、負責嚴密檢查、以杜偷漏、第十四條、各分處所於派員稽查外、並應廣牒眼線、認眞查緝、如據密報商店或住戶私藏漏稅特貨物品、應即不動聲色、隨時派人前往檢查、密報人須用書面報告、簽名蓋章、遇必要時、各分處所、並得將密報人、暫行留置、以資証明、第十五條、檢查商店各住戶時、查緝人員須奉有分處所長之命令、該地設有公安局者、並須會同警察實施檢查、不得稍有騷擾等事、第十六條、實施前條之檢查、結果確係查有私貨時、應依第五條規定辦理之、第十七條、各分處所辦理查緝事宜、除零星案件、准予先行處分、隨後呈報外、其案情較爲重大者、應呈由本處核辦、第十八條、各分處所處分案件、應按月將案內之報告、供單、判詞保結、及其他附件、一併彙報備查、第十九條、經收稅款罰金、及充公特貨之售價、一經收有成數、應即解送本處核收、並應將收款數目、每五日電報一次、第二十條、第五條、第六條、第十四條之罰金、變價提成充賞辦法、及各辦事人員之獎懲規則另訂之、第廿一條、本暫行章程、自通告之日施行、如有未盡事項、由本處隨時修改之、(七月三日)

粵政府又發表 許蔣之宣言

違背遺囑公賣鴉片 辱沒國體莫此爲甚

【粵訊】粵省新國民政府宣言云、鴉片戰爭、爲我國受不平等條約束縛之起源、亦即吾民族莫大之恥辱、稍知國事者、類能言之、總理推本我民族貧弱之原因、以爲由於外國經濟和人口的兩重壓迫、故提倡民族主義、爲民族圖解放而奮鬥者數十年、然日謀增加生產、而鴉片之侵蝕、使人民生活愈加困窮、日圖强種、而鴉片之餘削、使民族體力、愈形衰弱、坐致吾黨積年之努力、竟銷毀於無形、總理深知其然、故對于拒毒的遺訓、一則曰、「鴉片營業、絕對不能與人民所賦予權力之國民政府並立、」再則曰「苟有主張法律准許鴉片營業、與對鴉片之惡勢力表示降服者、均爲民衆之公敵、」其訓示之嚴重、態度之堅決、實爲中外人士所共見、凡我同志、應如何深惡痛絕、切實奉行、以救民族之沉淪、而慰總理之期望、乃蔣中正、爲保持武力、鞏固個人之地位起見、使其內戚宋子文、總攬度支、既竭澤而漁、計無所復出、則不惜塗毒生靈、以填其慾壑、故年來包庇上海高等流氓、販運紅丸、流毒江浙、及上海警備司令部、私運鴉片之事、時有所聞、上海市公安局戴石浮、竟因緝獲熊式輝私運鴉片而免職、此事之彰明較著者、又財政部在鄂設特稅局、以爲輸運毒藥之中樞、經中央政治會議及中央黨部常會一再議決、飭令撤銷、而宋恃有奧援、置之不理、近派李基鴻赴台灣之調查結果、更變本加厲、公然宣佈公賣毒藥條列於財政部管轄之下、設禁烟處、實行公賣、侵犯法定禁烟機關職權、不惜以日本施之台灣人者、施諸吾民、上海市黨部雖屬暴力之下、忍無可忍、於十九日通電攻擊、文內均名爲查禁毒欵、實爲蔽詐營私、公開賣毒、辱沒國體、莫此爲甚等語、

古物保存法施行細則

全文計十九條

—續—

第四條　已經登記之私有古物、如有移轉或讓與等行爲、應由原主會同取得人向原主管官署聲請移轉登記、違者其移轉行爲爲無效、

第五條　凡私有古物已經登記者、其所有權仍屬之原主、但私有古物應登記者、得按其情節之輕重施以二百元以上一千元以下之罰鍰、並得責令所有人補行登記、

第六條　凡經登記之古物、如有已經殘損、中央古物保管委員會認爲有修整之必要時、得會同原主或管官署分別酌量修式或移轉地點、應由原主或各該管官署先行報告中央古物保管委員會、非經該委會核准不得處置、

第七條　凡經登記之古物、倘有因殘損或他種原因須改變形式或移轉地點、... 其經費除由主義或該管官署擔任外、得由中央古物保管委員會補助之、

第八條　凡學術機關呈請發掘古物、須具備聲請書、應記載左列事項、(一)古物種類、(二)古物所在地、(三)發掘時期、(四)發掘古物之原因、(五)學術機關之名稱、(六)預定發表之計劃、

第九條　依古物保存法第七條發現之古物、應由中央古物保管委員會核定其保存辦法、並呈報行政院備案、

第十條　前條發現之古物、經該定保存辦法後、由中央古物保管委員會登記之、

第十一條　監察採掘古物人員、應將下列各事、(一)採掘古物之數量、(二)古物名稱、(三)發掘年月日、(四)古物所在地、(五)採掘所得之古物現存何處、(六)已否採掘完畢、分別列表詳細呈報中央古物保管委員會備核、前項表式由中央古物保管委員會定之、

第十二條　凡古物不得毀損古代建築物彫刻塑像碑文及其他附着地面上之古物、遺物或減少其價値、

第十三條　凡外國人民無論用何種名義、不得在中國境內採掘古物、但外國學術團體或私人、對於中國學術機關發掘古物、如有經濟上之協助、該學術機關報告中央古物保管委員會核准後得承受之、

第十四條　古物之流通以國內爲限、如擅自輸出國外、其情節係違反古物保存法第十三條之規定者、得按其情節之輕重施以五百元以上三千元以下之罰鍰、

第十五條　凡名勝古蹟古物、應永遠保存之、但依土地徵收法應徵收時、由該管官署呈由內政部核辦、並分報中央古物保管委員會備查、

第十六條　違反本細則第一條第一項之規定、故意不依限登記者、原保存處所之保存者、應受相當之處分、

第十七條　各省市縣政府得斟酌地方情形、組織古物保存委員會、及其保護古物辦法、報經中央古物保管委員會核准後施行、

第十八條　關於古物之登記保護獎勵採掘各規則及登記簿冊式樣、由中央古物保管委員會定之、

第十九條　本細則自公佈之日施行、

港傳粵將解體 古陳迷途知返（下）

已向中央提出條件 其他各要人亦消極

該電內容、略謂本軍現正奉令掃除贛南共匪、絕無回粵之企圖、証諸蔡師前旬剿匪部隊、開全信豐、爲避嫌計、亦未蒞止粵疆一步、嗣因吉安共禍猖獗、各部隊爲進剿計、又復由南而北、不圖先生意不相諒、將餉軍餉糈停止供給、解散後方辦事處拘捕辦事人員、匪特煮豆燃萁、更甘爲共匪張目、未悉其意何居、現全軍將士、爲義憤所激、一致環請回師靖亂、先平叛逆、後及其他、惟本人不忍糜爛桑梓、仍望先生善爲自處、查蔣蔡致陳函電、歷來均稱總指揮、或鈞座、今忽稱先生、足見從前同袍之誼完全放棄、已處於敵視地位矣、

◇陳余漢謀解決部◇

昨（廿二）晚以迄廿三日晨、廣州市北方面、微聞砲聲隆々、有謂係城北鄉民慶賀龍母誕生者、記者向各方面探詢、據軍界消息、則謂係收繳第四師張枚新部之變兵槍械、緣駐防江村高塘新街等處之張師某某等部、在防地內高貼打倒陳濟棠、打到廣州國民政府等標語、陳濟棠據報、即密令第三軍長李揚敬、立即派隊將其繳械、李氏當即派兵四團、將張師變兵包圍、廿二晚深夜開始攻擊、雙方相持至廿三晨三時許、變兵以衆寡懸殊、當即豎白旗繳械投降、戰事遂告結束、據聞繳獲槍械二千餘桿、俘虜士兵二千餘人、陳濟棠遂飭令李揚敬迅速將其改編、又聞張師一部之異動、與廿三日總部槍决之伍子峰大有關係、故陳濟棠立即下令將其槍决云、

查粵省軍隊、除十九路軍外、實以余漢謀一師爲最富戰鬥力、而余爲人沈著、不好逢迎、故陳濟棠平日所引爲大忌、李揚敬昔在八路總指揮部任參謀長時、即時思排余而去之、取其軍而自代、故白泥之役、即藉口余氏私通張桂軍、由總部下令扣留、以李揚敬任五十九師長、不料余氏之旅長葉肇李振球、隨機應變、反將李揚敬扣留、爲釋余氏之交換條件、余氏始得恢復自由、然陳李間對余益爲疑忌、日前南京蔣總司令致香翰屏勸脫離陳濟棠服從中央之江電、余氏亦已接到、不過余氏以本人既不表示態度、故認此電爲無足輕重、遂不答覆、李氏因此藉爲攻擊之口實、陳濟棠雖無主腦、李氏既竭量攻擊余氏故只求所以去余之策、但余氏現擁頂兵、且集中于石牙附近、不易處置、於由李獻策、從分化余氏軍隊着手、余雖稱一軍、實僅一師、卽葉肇李振球兩旅（今已升師）是也、葉旅以陳章一團、爲最善戰、質言之即葉旅之骨幹、伍李旅以彭霖生一團爲最饒悍、欲施分化當從此着手、故陳氏於二十二日發表任彭霖生爲獨立第二旅長、任陳章爲獨立第三旅長命令、使此二團勁旅、脫離余氏而直隸于總部、無形中使余軍減少戰鬥力、其計甚毒、但余氏於命令發表後、向陳提出堅決之反對、葉李兩氏亦認爲不可、陳濟棠以余氏態度强硬、且軍隊距省至近、恐一旦發生反抗、於己不利、故即答允彭霖生一團毋庸升旅、惟陳章確爲戰將、無論如何、必須改編、彼此相持不下結果香翰屏調停、陳章本人升任獨立旅長、但其所帶之軍隊、仍留於葉肇師內、另由總部撥兵交陳章改編一方、保全陳氏面子、一方保全余氏兵力、事始解決、故二十二晚總部漏夜將發出之命令追回、同時李揚敬表示非本人獻策起見、亦將嚴應將一團升爲第三立旅、以示此項計劃非單獨對余而發、然余氏對此、豈有不知、不過余之爲人沈潛、喜怒不形於外、故表面對李揚敬仍無芥蒂、實則交惡至深、粵省他日事變之生、當以余李兩軍衝突爲首、則可斷言矣、

美洲雜記（一）

洽民

王君德生號洽民、金縣西端旅順人也、去歲曾以優秀成績畢業於遼寧東北大學國學院、教廳選爲留美研究泰西哲學之一人、抵美後歷將新大陸最近之風習隨筆記之、特寄與本報、今將其刊列於左、以饗讀者諸君俾知美國實情之一二也、

一、華僑

余至波特蘭得 Portland 次日、便晤華僑陳君、於陳君更邂逅李君雷君夏君等十數人、皆華僑也、陳君年三十餘、獨能作粵語、年十五六以下、能解粵語者亦尠矣、間有知國文者、然余三月所遇、纔數人耳、

華僑生於斯邦、習於其俗、前寄友人由君春云鬍髮平鼻、黃面烏眼外、更不是華人、誠爲實也、然陳君聞余生自故國至、必延至其家、備肴食、慇慇詢當世事、聞戰則憂、聞和則喜、聞外人侵辱則泣、聞收回租界則歡、不圖絕域僑胞、特戀中土、天涯相逢、忘其不相識也、

美人遇華僑均認爲公民、然亞洲黃族、弱國孤兒、遭人蔑視、其何能免、且僑胞大都爲耶教徒、治學者少、業商者衆、小本經營、自給有餘、抗爭不足、動輒周旋、仰人鼻息、亦烏在其不爲人奴隸耶？

舊金山、芝加哥等埠、華僑較夥、有國文新聞數種、既[illegible]市亦有華僑國文刊物、文[illegible]幼稚、思想陳腐材料亦不甚扼要、且印刷又特拙劣、求如國中中品新聞、不可得也、

余與濟川崔君等、約華僑組懷華會、每周開會一次、數有志士外、聞詩則舞、聞道則睡、不識孔子、惟知耶蘇、忘其國籍、歡禱升天、噫！可慨也夫！！

二、電業

昔過日本東京、謂其燈衆、曾爲文記其華、然東京日本首都也、以較波市、反不能及、波城燈多處、眞不知孰爲燈、孰非燈、燈在城中、抑城在燈中、惟立哥崙比亞河橋上、見其水中發大火耳、然燈所以多、電業特爲發達而已、電業既盛、電影隨之、美人看電影、盛於我國觀劇、雖然有聲電影。亦無異夫劇也、惟彼等過事人工、竟忘自然、余嘗謀敎授蘭納魯先生云、月在美洲、直一失戀少女、任其皓眸盈波、娥眉宮樣、團面豐頰、幽姿嫺雅、奈汽車公子、走馬王孫、爭寵電影小姐何哉？日在美洲、亦幾爲失業勞工、固彼無賃動職、尙未見拒、然大半工作、已被電奪、人止知無電若不可以存、而未嘗慮及、無日亦將不可以活也」、諸語形容似太過、然情實有之、非敢忘也」

且不獨若電影也。其他電機、大者舟車電話等無論矣、即晉樂機、切肉機、製鞋機、剪草機、洗衣機、剪髮機……亦無不以電爲之、幾乎無家而無機、亦無事而不以機、然則生產過賸、世界恐慌、雖其因至衆、電業過盛、倘亦與有罪與

三、絲線襪

奢侈之風、至美觀止、婦女年四五十以下、而不施粉、眉不描墨、頰唇不點朱、指爪不塗油、（西人指爪塗油、恰如我國少女以鳳仙花染紅爪者、光澤明淨、大類瑪瑙貝甲）、手無飾、頸無鍊者殊尠、然雙腿之絲襪、尤爲遍絕、同學石君、嘗問華僑雷女士以「西女子寧可不食、不可無絲襪信諸？」雷女士立應之曰然！然！誠不獨西方人、雖華僑婦女亦爾也、竊嘗求其故、蓋西方女服、長無過膝、膝以下惟以長襪着之、故襪之用、適與吾國褲之用等、然我國服長、褲不必盡露、而西人服短、襪必畢見、此所以褲不必盡絲、而襪不可不以絲與、且彼等喜跳舞、跳舞、腿尙矣、腿之不美、其何以可？絲製之品、薄而露膚、麗者有澤、欲示其膚於人、以矯其美、誠亦大宜於用絲襪也、

與絲襪之需要、可稱伯仲者、厥爲皮外套、吾國着皮、必以冬寒、且稍寒以鼠狸、中寒以羔羊、大寒以狐貉、非着皮即足驕其富也、而西人不然、其着皮、不以時、不識暖熱、要爲觀美、波城氣候、終歲無雪、雖十二月猶碧草如茵、頭三月花開如火矣、如在我國、如此風光、花下應已有持傘者、乃彼等依然皮其領、皮其袖、有獺者、有狐者、有貉者、有羊者、亦有狗者、皮美人蹣跚叢花蔚綠間、是眞毛蟲矣！

外此美國婦女、於車中、路中、講堂中遇者、無不手持皮包、大約零錢、鉛筆等外、盡爲化粧品、余於講堂中、常見有修指爪、塗粉脂者、習以爲俗、毫不爲怪、可見天下眞理、實無從論也、（待續）

讀者快覽

—日曆—

○七月九日星期四（陰曆五月廿四日乙丑）

○月令粹編

破金剛○唐書武德二年五月二十四日破宋金剛獻捷太廟

觀稼○玉海淳化五年五月二十四日駕幸南莊觀稼因幸王淮園習射張樂賜從臣飮

瑞物閣○玉海祐二年五月二十四日貢夬浣布三疋藏之瑞物閣

忠肝鐵石○山堂肆考寶祐四年禮部試進士文天祥以法天不息爲對其言萬餘五月二十四日上親拔爲第一考試官王應麟奏曰是卷古誼若龜鑑忠肝如鐵石臣敢爲得人賀

荔子啓○蔡襄與哥制幹帖園中荔子新熟分奉四百枚今歲風亭熟皆晚後有佳品當特獻耳五月二十四日襄啓

—氣象—

○陰一時晴西風（九日）

○各地溫度（八日最高）

大連二五、三度　旅順二九、四度　營口三〇、五度　瀋陽三〇、七度　長春三二、〇度

—無電—

自上午十一時　行情（特產、銀鈔、股票、各地行情）

自下午〇時三十分　行情（特產、銀鈔、股票、各地行情公設市場價目）新聞

自下午三時三十分　行情（特產、銀鈔、股票、各地行情）

自下午七時三十分

一、新聞

二、三、四、五

六、無電體操

七、介紹滿業事項

八、菜單子

九、氣象預報

王仁眼科專門醫院
地點……大連市西通六十四番地
院長 王仁
（常盤橋西廣場電車中間）電話六七五二番

高價收買 新舊金銀 等器各種 並白金
大連市吉野町三二 鈴木金陽堂 電話八二三六番

頭痛牙痛 一星牌頭痛藥 一星牌牙痛藥
專治百般頭痛一切牙痛不論男女老幼以及婦女行經之頭痛牙痛等症有服三分鐘止痛之特效百發百中每袋洋三角（一星牌必須認明一星牌以免冒效）

脚氣癬瘡 一星牌 脚氣水 頭癬水
專治脚縫潮濕脚氣破爛流水痛癢難忍及週身癬瘡乾濕風癬牛皮癬或小兒爛頭胎毒黃水瘡癩疥等百發百中每瓶三角▲惟冒牌甚多必須認明（一星牌脚氣頭癬水）庶免受愚

德國育興寶 固本片
此片採自植物提其精液經消毒減菌手續加珍貴藥料配製成片藥質純淨專治先後天虧損腎部失能精竭陽痿夢遺早洩老年精衰少年早婚房事無力擧而不堅見色即洩服此片精力充足返老還童靈效無比顧者認明（德國恰克學大藥廠育興寶固本片）每盒現大洋二元

一星牌 拔毛藥
男子兩腮鬍鬚女子毛髮低胸手毛等三分鐘毛化淨百發百中每盒大洋一角△函購均加郵力
函內付款須用掛號信否則失落不負責△函購天津小站大東西藥行△經售處○奉天日站平康里洪興茂○哈爾濱泰來仁○長春頭道溝○大連西崗九一番地記西樓藥房○山海關吉興大藥房…書局○秦皇島會友書局○洮南縣…

三越
信用家就是三越請大家快往去買貨眞價廉
各種貨物一概俱全
△新鮮食料及山珍海味一概具全之食堂
◇夏季洋服陳列 ◇夏季小孩服陳列 ◇夏到化粧品陳列 ◇夏季用綢緞雜貨陳列
三越發售 商品標
大連市 三越 大山通
電話四一八一番

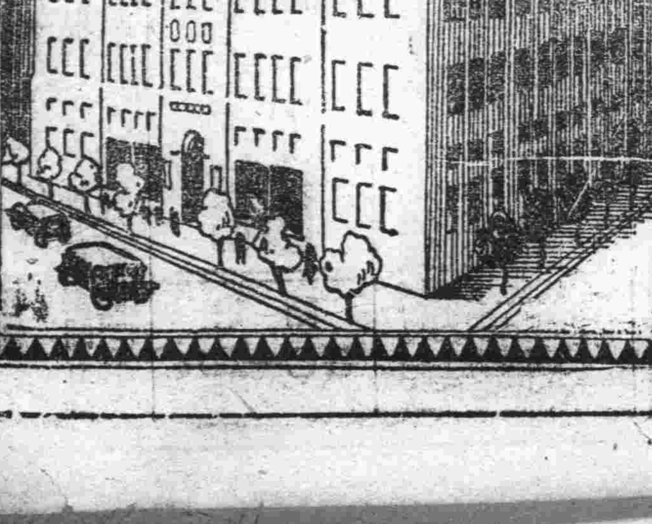

西崗 世界大戲院
自陽歷七月九號起連映五天
明星公司第九十次大出品 全體職演員合作 珍品
後集 銀幕艷史
劇情 是明星公司歷史紀念片 是暗寫宣景林身世片 是描寫社會之不良片 是哀感頑艷滑稽片
下期預告 勇士救美記 明星公司攝製

寫眞銅版與凸版凹版
久保田寫眞製版所
大連市武藏町六六 電話八六三一番

大連洪來興綢緞莊廣告
綈絹綢綾呢絨嗶嘰 中西雜貨無不俱備 定價劃一分外克已
浪速町三四 電話四七三九
支店 監部通 洪來永 電話五七二六
店 西崗子 洪來茂 電話七九二四

邊業銀行廣告
本行資本國幣二千萬元呈由政府核准享有發行紙幣代理國庫特權專營各種存款放欵匯兌貼現及普通商業銀行一切業務匯水利息格外克已辦事手續尤爲敏捷如持本行鈔券作匯東三省境內各地分行一律免收匯水倘蒙賜顧無任歡迎
總行 遼寧省城大南門內路西德隆店胡同
電話總局 總裁室（四五六四） 經理室（四六五七） 營業室（四五八八）（四六〇七） 傳達 電話掛號 九九九九 北寧長途電話（二七）（二四五八）（三〇四七三）
分行 天津 通遼 上海 吉林 大連 長春 營口 哈爾濱 安東 錦縣 四平街 洮南 遼源 撫順 開原 北平 海城 西安 雙城 山城鎮 安達 綏化 新民 黑龍 新立屯 昌黎 江門 公主嶺 法庫 日本
倉庫 本總行設有倉庫辦理貨物押欵
本行發行奉天地名現大洋元角券及京津通用角券除在遼寧本總行營業時間隨時兌現外茲並託左列各商號代兌
代兌處 遼寧省城大西門裡商業銀行 遼寧省城大北關下頭福勝公

藝苑

對國際聯盟提倡漢醫之感想

文熙

據一日報載「國際聯盟開催保險委員會時，日本委員寶島軒之助博士，提議中國數千年來遺傳之漢醫，及藥草的化學價値，介紹於世界，使中國及日本所有之漢醫藥學委員會，擴而爲國際的普通的性質，藉資各國之研究，於將來取聯絡步驟，使醫藥學研究益有進步，聞結果，滿場亦收效果云云」喲，這個消息傳來，我們貴國的醫藥界自呼先生的，當作如何感想啊，猶記得客歲的時候，因爲我們漢醫不長進的原故在社會上並沒有偉大的美觀和改善，經中央幾度考慮出來，差一點就把岐黃的三千徒弟子，給取消了，幸而根本上正大，雖然搖了幾搖，並沒把他搖動，也是很險的了，倘要是實行取消那一天，我想想可惜的漢醫的統系，是五千年前的黃帝，他臨朝施政的時候，未遑討論別務，赶緊就和岐伯雷公諸臣，詳細研究起來，才成了內經一書，內裡包括醫理，是層々疊々，恍若淵海，眞是千古的創舉，不知救了多少黎民，濟下幾許蒼生了，後來此書因之國人奮習，都是師弟口傳，到了周末時代才把他筆在書上，不知怎麼這幾千年來，迭相授受之時，必有附上內經並傳的口禪，所以內經有說的涉於浮誇的詞，近戰國策士語氣者，究實精微之處，是有包括萬能，後人能夠熟讀深意，亦可開醫學無限法門，總要讀內經的書，於其可寶貴的地方，竭力去研究，於其不可盡信的地方，置之不論罷了，這話也不必再說，總之，前說的漢醫沒遭滅頂，就是漢醫萬幸極了，及到現在的人情，更多厭舊趨新，據我的觀察，漢醫地位，亦是頃刻不保了，某外人說，中國文化，比較歐洲，落後二百年，不知國人聽了，當作如何感想呢，平心論去中華民族實在是世界文化中的落伍者，本用不着諱言，（未完）

蠶樓幻影

人物樹木歷現屋壁　徐州最近空前奇聞

【徐州七日電】銅山八區雙溝鎮南十二里張家莊。一某姓屋內牆壁上。日前忽然發現人物之影。往來絡繹。如樹木房舍。均歷々在目。一時傳爲奇聞。周圍數十里前往觀看者途爲之塞屋主以爲奇貨可居。乃在門外設欄。凡往觀者。須出洋一角始得入內云

蠅言蠅語

張文熙

眼看又快到夏天了，在這個夏日舒長的時候，把吾們蠅兄蠅弟，子子孫孫，手舞足蹈的，快樂到什麼樣兒呀，我們眞是幸運到了，近來多數的人們，待我們極好，給我們預備很多的食物，也容我們隨意選我們下卵的地方，例如糞堆廁所，垃圾箱，都很適宜的，可是這些地方，本來都是很臭都是人們所不喜歡的，若是他們，把這些東西都藏起來，或是送到郊外很遠的地方去，我們必不久，就都滅絕了，但是多數的人們，都是我們的好朋友，對於我們是非常慈愛的，絕不肯下這樣毒手，現下科學家，把我們批評分爲很多的種類，說是我們喜歡與人類親近的爲家蠅，這個名字，我眞喜歡極了，因爲藉着這個名詞，可以使人們覺得我們也是家裡的部分，我們從中好工作我們傳染病的技倆，不再把我們當作外人看待。」

我們工作傳染病的過活裡，不知有幾千年了，從來沒有人知道並看出破綻來，不知道怎麼一回事，在這廿四紀的年頭，他們似乎覺悟到我們這點隱情，一天比一天加緊的防禦起來了，因說夏日的，霍亂，痢疾，急痧，吐瀉，等病，死人很多，這種險病的由來，都是我們蒼蠅給散佈的，眞是莫屈着我們，我們自己却也承認了，若是眞把我們都滅絕，夏天的傳染病，的確，可以減少許多，所以人們才擊鼓吶喊的提倡滅蠅，衛生機關，也寫了幾張白話告白，到處來招貼，大意說是夏天的傳染病，都是蒼蠅給散佈的，赶緊的注意提防，因想到滅蠅絕種而保人命的法子，就是叫人們做些垃圾箱，把一切的骯髒東西，都掩藏起來，不叫蒼蠅吃着，並叫住戶們，預備捕蠅網殺蠅拍……等，可以遂時的打殺他就必都餓死，漸々滅種，傳染病就自然減少了，大家可以安心過夏，豈不快活嗎，等語，愛我們的朋友，你們千萬不可信他們的話，他們一定要哄你們，騙你們，你若不信，請你們聽我舉幾個理由來說々，

（一）我們一年之中，除了夏天這個時候，並沒有舒服的日子，吾們生殖的時候，却在春天，一個雌蠅，一春一夏，可以孳生五六百個的數目蒼蠅，若是春天能夠滅一個蒼蠅，夏天就可減少許的，蠅種，既然到了這夏天的時候，我們已經孳生的衆多了以後，還才提倡滅蠅，「風過去關門，雨過去打傘」，又何濟於事實呢，是不是滅蠅的語，是哄你們的話呀，

（二）我們起初聽了這些喧傳，似乎有點害怕，赶到他們實行起來，並沒收什麼效果，看他們那些揚湯止沸的法子，實在惹我好笑，但是除了垃圾堆之外，我們還有很多的地方，培植我們的子孫，——糞堆——馬桶——和茅坑——可以算爲我們最喜歡的地方，垃圾堆縱然沒有了，我們的地盤却毫沒因此就見減少，至于說叫我們吃不着垃圾堆裡的東西，把我們餓死，這話就更可笑了，想各家都爲我們預備飯，有很多的時候，是等我們吃剩下以後，他們才吃，況且大街上各處，都有賣吃食的排子，我攤子，米麵肉食，糖球瓜果，我們可以隨心所欲，盡量的選擇，眞是「取之不盡，用之不竭」，怎麼能說去了垃圾堆，我們就餓死，就絕種呢，還有捕蠅網這種東西，更是無用之物了，因爲我們生的小飛的快，「佳人撲蝴蝶，總累的汗出也捕不着一個」我說的哄你們騙你們，這話還假麼，等着罷，盼着罷秋風一涼，我們就天然淘汰了，別的法子你們就不必想了，」

生活轉變【二十】

黃旭

因爲對她得了失望的結果而十分怨恨她，所以出了北國的大門他極其冷淡地和她分別了；此後姜君便去向密斯柳進攻。本來密斯柳對他便已有了意的，所以順順易々地，到了現在，這一對青年男女，便正式地實行過着同棲生活文琮想着想着，兩顴紅起來了！如果在那時候，自己打破了羞恥，去和他把婚約訂妥，這一位著名建材中學裡的革命詩人的夫人，密斯柳倒那里配來充當！但是生米已經成了熟飯，悔之業已遲矣！自己的命運是這樣地……難道獨身主義，自己眞的要抱牠一生麼？母親喲，你也太糊塗了；爲什麼要深信服從父親的使你的女郎挨受寂寞的遺言呢，這里，她的父親在臨死的時候的情形，便在她的腦海裡面復見起來了：

那是在文琮的哥哥和季仙結婚的前一年的春季裡的一天，歐陽夫人的丈夫——歐陽之光，便病得非常地厲害；面前坐有兩位醫士，都覺得對於這個病人，是束手無策！可不是麼，在下一個點鐘！他的魂魄便要隨着手持武器的鬼卒，去拜見掌鬼魂的生死之權的閻羅王了室裡的空氣是悽慘的！恐佈的——病人的親近人——這時候文琪還在外埠讀書；並且之光也不以爲他是自已的親近人——的面孔上，充滿了愁急的色彩！

藥學衛生雜誌

杞果的利益

張文熙

「枸杞果」一名「狗奶根」出產甘州，北地亦有種植者，支幹聳上，約高丈餘，藤蘿盤結，層次耐人愛到了八九月間，開粉白花結纓紅子，夏日炎炎把他廣植在庭園，濃蔭蔽空，藉可消暑，並能發出一種奇異香來，人卒嗅之，陡增些無限的幽懷，所以一般人，都喜歡植植他，値他們讚美的，比較可靠的「解鬱根」「忘憂艸」的益處，還強勝百倍，即比今之興奮劑，還有過之無不及時。所以他在藥學史上，佔有特殊的地位，並且是最有價値的一種藥品，要根據本艸上說呢。他的功用，更是大的很，子，根，皮，葉，都有用處，大約之可分爲三類，子，名「枸杞果」根，名「地骨皮」葉，名「天精茶」，各有各的功用，尤其是子的用處爲最多的，子亦分爲二種，大的叫「杞果」小的叫「杞子」味甘清淡，能助人身精血，能補虛勞的人，肝病，腎病，更有莫大利益，含有充分的資養料，實是衛生家，不可多得的一種好東西，諺語上有說「離家千里，勿食枸杞」大半這個意義，是謂人體構造上，有天然一種情素，在五臟支配上說呢，心主情，肝主氣，脾多思索，腎主志意，（未完）

新詩　雨後黃昏

逆

微雨初霽，夕陽欲墜，
燦爛的晚霞天邊垂。
這雨後的黃昏呀！
是這樣的滌襟蕩懷。
垂柳寫綠，蒼翠叢翠，
經過細雨的洗滌，尤其饒嫵媚。
池內的芙蓉已含苞儲蕾，
藕香欲笑的是要歡迎誰？
枝頭小鳥啾啾的奏歌弄曲，
怎的又叫得這樣清脆？
陣陣微風，挾來枝頭的積雨點點。
叢叢晚香，襲人幽香片片。
徘徊復徘徊。
我胸中久蘊的塊磊呀！已頓化飛灰。
我不慣城市的煩囂，
我感到人生的無味。
可愛的黃昏喲！
我願永遠的在你懷抱陶醉。

代郵

叔昂君鑒：佳作不日即將付刊該文續稿撰完後統祈寄下所請寄閱本報一份當無問題祈勿念　編者啓

端陽節中之營口票潮

謝翼吾

佳節度過端陽，景氣蕭條舉世傷，
淘湧票潮常作祟，凋零銀法幾猖狂，
沿年遺害民間苦，一旦扶危當道忙，
難挽狂瀾空獻醜，彌縫無計費周章。

其二

不怨財窮與計窮，偏施技術逞威風，
一波沉逝一波起，乍驚才喜乍憂中，
治非善後終成險，病入膏肓竟是空，
澤日淪涼誰爲慮，空嗟浩劫問蒼公。

長篇小說　恨海波瀾（三三）

悔儂

第二回　慧婢善解頭美詩曲線　狂且堪捧腹毒染明星

咱們小娘兒倆，眞也是前生前世的緣分，剛一見面兒，你就很喜歡我，時時刻刻不許我離開，到如今整々五年，這五年的工夫，想起來不是一眨眼兒嗎，你說日子過得快不快，玉瑛道，這是自然，不怎麼古人說，人生百年，如白駒過隙呢，要講咱們是前生前世的緣分，這句話實在不假，我不曉得怎麼回事，只要一天不見你，就沒着沒落兒的不得勁，在先大小姐二小姐沒出門子，常在咱們這兒住着，還不覺得十分怎樣，自從她倆叫人家娶了去，不能常住親戚了，這纔試出來，一天看不見你，心裡都不好過，我不發愁別的，你今年已然十七歲，那天太太還說，你也好人家的兒女，皆因環境的壓迫，賣身作婢，情形很是可憐，打算就在今年明年，好好找個主兒，把你聘出去，也不枉你投靠主人一場，我當時聽了這話，很不願意，心裡直要哭，後來一想，這還是你一生頂大問題，怎能因爲我個人的私情，就悞你終身的幸福，但是將來你一出嫁，我可就是那句俗語，成了失群孤雁啦，你說叫人愁也不愁，小蘭嘆道，原來你也願意我離開這兒啊，這就難怪別人要想法兒出脫我啦，玉瑛詫異道，這話我不明白，誰想法兒要出脫你，太太說給你找主兒，那也是一番好意，男大當婚，女大當嫁，如何能算出脫，你千萬不要這樣說話，太太知道了，豈不要罵你糊塗，小蘭道，不是我當使喚丫頭的臉大，聽見人家給找主兒，還要長說短，太太對你說的話，那是她老人家待丫頭有恩典，我不管怎樣糊塗，渾，也只能感激，不能說太太不好，玉瑛道，你說的不是太太，別人可還有誰呢，小蘭道，別人有誰，大少奶奶不也有主人之分嗎，玉瑛不悅道，她要出脫你，可先得等等，我的丫頭，除去老爺太太，算就是我可以主張去留，你告訴我，她想的是甚麼法子，剛纔你在她窗戶外頭聽的，就是這個話嗎，小蘭點點頭道，按說背地後的話，本不應當亂說，不過這件事關係太大啦，我既是聽見，就不能不告訴你，咱們親戚家裡，

小兒科專門
池田醫院
大連市西通四五
電話六三六五番

泰東日報廣告部
電話八〇九三

耳鼻咽喉科專門
森本醫院
大連市大山通六十三番地
電話五三七〇番
院長　醫學博士　森本辦之助

製作修理販賣
世界各國度量衡器　測量器理科機械
秤之準確足以表其人之誠實若欲得準確之秤請來水上洋行
此次新修工場已告落成製造能力既大故價値低廉並在滿洲可稱首屈一指承辦各國度量衡器之製造

大連惠比須町（東關街下車）　水上洋行　電話六九四一番
奉天若松町三十二番地　電話長二三二一番　水上洋行奉天支店

大連　奧町五十五番
德泰綢緞號啓
東風拂面春色媚人本號應時運到春季新式綢綾縠縐時髦嗶嘰花色豔麗不及備載男女春服大衣旅行用具喜壽贈品一應俱全定價低廉無待自詡凡蒙惠顧分外歡迎
電話長五一八二番　七四四五

洪來盛綢緞莊廣告

本號新到特品綢緞各種奇異花色印花顧綉時髦材料由歐美定織絨呢嗶嘰花口採辦細毛皮衣一應俱全賜顧諸君請認敝號門市爲記
大連市浪速町四十番地
零售部電話五二六八

痰咳咯血惡夢遺精
十載纏綿告瘳一旦
嘗有多人疾病憂愁畢生受苦因不知何藥果能治療祇得諸品雜投致使經濟時間兩蒙損失今爲此種人之利益計天津美孚油行孫蘊田君特允將其經驗佈露於次爲之津逮焉
孫君云「敝人幼年身弱多病初患咳嗽咯紅以致元氣虧損遺精驚夢等症乘虛皆至雖經診治毫不見效纏綿十載苦不勝言中年服務天津美孚行終日埋首賬案精神乃益頹弱最後蒙友介紹服用韋廉士醫生紅色補丸隨覺精神肌肉日生先前頹弱病症驅除淨盡近雖公務忙迫異常而精神腦力不覺其疲此則不能不感韋廉士醫生紅色補丸之功也」
韋廉士醫生紅色補丸各藥房均有出售或向上海江西路四五一號韋廉士藥局函購
疾病半生復享健康幸福

今則健康茁壯矣

孫蘊田君

韋廉士大醫生
紅色補丸
特別警告
若遇經售家以廉價影射紅丸兜售愼勿上當其丸外雖紅色中則劣質非眞貨也

攬鏡自照　欣然色喜
深感如意膏之功
此係山東膠縣西關大街李晴君因其夫人久患面疹他藥失効而如意膏獨奏奇功將她欣慰情形宣諸筆墨之一語也李君之言其詳如下

「今夏在青避暑內子面上忽生無數紅瘰雖遍試各藥并注血清終未見効頗覺不安嗣有友介紹搽用如意膏不數日竟爽然若失恢復其本來面目今內子攬鏡自照每欣然色喜深感如意膏之功也」如意膏療膚專藥每匣七角膚六匣三元五角郵費不取遠東總發行上海江西路四五一號韋廉士藥局各藥房均有出售

泰東日報

各地通訊

鐵嶺 楊公館之火警

本邑西門外，楊公館院內，招有六七家房戶居住。各有柴草一垛。於初七日下午四時。不知何人。將烟火遺落柴場，霎時青烟突起。烈火飛騰，商會消防隊。聞警赶至。大施救援。未過一時。將火撲滅。并未株連房舍。可謂不幸中之幸矣。」

俄京歸客談 中俄會議眞象

雙方意見尙未一致 十八萬萬盧布贖路之說及俄提十二項說均不確

瀋陽 中俄會議。我方代表團秘書吳潤。於日前因公回國。本社記者特於昨日赴萃升書院謁吳，叩詢中俄會議眞象，比承接見。茲錄其談話如次（以下記者問吳答）（問）閣下何日由俄起程。（答）廿五日。（問）贖路款額有略氏所提十八萬萬盧布之說確否？（答）就現在會議經過程序而論。蘇聯方面。並未提及。且此種無根據的數目。不但我方所想不到。即蘇聯也未必有此觀念。（問）報載有蘇聯對於贖路問題提出十二項確否，（答）贖路問題雙方面所提之辦法甚多。報紙所載各節多屬揣測之詞。（問）東路問題現在會議之情形如何。（答）東路問題分兩大部份。（一）贖路問題。（二）暫行管理問題。業經會議六七次均根據中俄奉俄協定既定之原則討論照幾次會議情形雙方尙未到一致之境地。如此重要問題。當然極形複雜。所以除在大會討論以外。兩全權時有非正式接洽，至於管理問題。亦正式討論兩三次。我方對於改善東路悲況。異常重視。所有東路懸案。亦擬相當解決現正在積極進行之中。（問）代表團最近情形如何。（答）同人工作精神甚好。身體亦均平適。惟莫斯科房甚艱難。辦公居住。多不敷用。且百物昂貴。代表團經費不能按月領到頗感拮据。（問）盧布問題。（答）此係贖路問題中我們最注意之一點。（問）雙方出席人數。（答）我方每次出席爲十一人。蘇聯方面有時十五人。有時十一人不定。（問）莫斯科及西比利亞沿線天氣如何。（答）莫地常雨。異常涼爽。間或驟熱。故頗不覺舒適。西比利亞沿線。則甚涼爽。尤以貝加爾湖爲甚。當車過湖邊時。見釣魚之人多着皮面厚衣。其他天氣可想而知。

舉行第廿四次 軍政聯合紀念週

臧主席報告中央政情 田賦捐再展期二個月

瀋陽 第二十四次。軍政聯合擴大紀念週。於六日上午九時。在省政府大禮堂舉行。主席臧式毅報告如下：

中央政情 甲。調任教育部常務次長陳布雷爲該部政務次長。所遺常務次長一缺。以錢昌照繼任。乙。任命錢宗澤。爲鐵道部政務次長。丙。湖南省政府委員兼建設廳長宋鶴庚。准予辭去廳長兼職。任命譚常愷爲湖南省政府委員兼建設廳長。升籍傳爲湖南省政府委員。丁。簡派蔣作賓。王家禎。爲本屆國聯會議代表。戊。任命顧祝同爲警衛軍軍長。兼該軍第一師師長。己。公布劉匯聯內各級行政人員獎懲條例。及兵工組織條例，

本省概況 十九年度田賦畝捐已屆罰期。前以金融枯竭。民力困竭。呈請展期加罰在案。近月以來。雖各縣收入略見起色。惟以糧價低落。金融緊迫。自春徂夏。又際農忙。無論如何督催。仍屬不無延宕。轉瞬罰期即屆。迭據各縣呈請寬展前來。詳加查核。前此展期二月。已屬例外。所請本難照准。顧以時艱民困。均屬實情。不能不予通融。以示體恤。已由財政廳分電各縣。由本年七月一日起。至八月底止。再予寬展二月。以紓民困。（三）准攷試委員會冬電開。查本屆高等攷試報名日期。前經令布七月五日截止在案茲因各省高等檢定攷試及格人員尙未報齊復據各方電請展期。特將高等攷試報名日期。展至七月十日爲止等因。已通電知照。」

教育廳續辦 童軍教練訓練班

定本月十八日開學

瀋陽 教育廳長金毓紱。查省縣學校。現在均有童子軍之組織。所有教練人才。自應儘爲陶成。以應需要。本廳前曾舉辦童子軍教練員研究班二屆。早已畢業。並回各該縣校服務。倘有相當成績。茲爲廣著教才起見。特與本省省黨部。於本屆暑假期間。共同出資練辦童子軍教練員訓練班。定學額爲一百二十名。（男女兼收）由各縣選送六十名。餘侧招考。凡在新舊制師範學校。現任小學教員及高級中學暨舊制中學與師範講習科畢業。年在二十歲以上卅五歲以下者爲合格。訓練日期定爲四十天。費用爲膳費及清潔費現洋二十元。用品費卅六元。登記証書印花等費一元五角。雜費二元五角。待遇畢業時發給證書。分派各校服務。定本月十五日考試十八日正式開學云

七九誓師紀念

遼黨部宣傳四項要點 不外追仰先烈之眞諦

瀋陽 七月九日。爲國民革命軍北伐誓師紀念。遼省黨部。撰定紀念七九宣傳要點。通函各報館宣傳。原函如左。逕啓者。查國民革命軍。自十五年七九誓師先入湖南。繼克武漢而低定長江諸省。十七年夏克復北平。統一全國。迄今不過五年。追仰先烈堅苦卓絕之精神。凡我民衆。亟應服膺思有以光大之。中央有鑒及此。遂總理遺教。於本年召開國民會議。訓政約法。業已公佈。廢棄不平等條約。將次施行爲鞏固和平統一計。中央猶復決議大舉剿匪。而竟革命之全功。現屆七九誓師五週紀念。正是擧國努力建設之時。惟是宣傳之力。端賴報紙。茲逐上關於七九宣傳要點如次。（一）國民革命爲總理遺志亦即解放中華民族的基本工作。至其成功之速。軼古邁今。皆爲革命先烈爲民衆犧牲。爲主義奮鬥之偉大精神。感召所至紀念七九。應服膺先烈犧牲艱苦卓絕之精神與人格。而發皇光大之。（二）自出師伊始。迄統一完成。犧牲之大。無與倫比。以鉅大犧牲。換來之統一。應珍惜擁護。永繼統一。其有破壞和平及統一者。當嚴予制裁。（三）赤匪破壞社會組織。戕滅民族文化。實爲黨國之隱憂。紀念七九。更名抖擻精神。努力清剿。務絕根株。（四）廢除不平等條約。以恢復國家獨立自由。爲國民革命之重要目的。應繼續七九誓師之精神。努力進行。俾國民革命早竟全功。以上各要點。則希發爲宏論。努力宣傳。至紉公誼。」

成立日語速成班

馮大教授主辦 地址長城書局

瀋陽 羅文軾先生。在日本西京帝大畢業。現充馮庸大學教授。鑒於日語在東北有重大必要。我東北人士。不可不習。乃假暑假期成立一日語速成班。除自任教授外。並請根岸千代女士爲講師。地址假大西門裡東北浴新池對過長城書局三樓。內容分文法。閱讀。會話等三班。授課時間每日上午七時半起至九時半。十時至十二時晚七時至九時。投考程度不限。自七月十日起至八月三十日止。計報名費一元，講義費三元，雜費一元。單學一班者三元。兼學兩班者五元。學三班者六元云。」

遼寧留日學生 請縣獎金

代表五人回國 請教廳先墊付

瀋陽 遼寧留日學生會。爲請求教育廳代爲催發各縣獎金事。公推代表五人提前回國。昨（六日）午前九時。該團代表日本東京商科大學學生富强君。向教育廳長面陳來意。大致謂暑假臨邇。省獎如期發下。而縣獎尙杳無消息。値此米珠薪桂之際。忽逢斷糧絕炊之危。學生等迫於不得已。乃遴選代表五人歸國。向教育當軸作誠懇之請求。務於最近期間。由教育廳墊發縣獎。及二十年度新獎。以濟眉急。否則學生等漂泊異鄉。不得暑假亦不能歸國。即被實習學生。亦不能安然從事。省獎與縣獎本無差異。惟領發時間遲早不同。因之影響於學業者特巨。故公推代表請求教廳無論省獎縣獎。均請由廳負責領發。無論縣獎接到與否。廳中對留學生經理處一次匯去。則對於遠處異域之學生生活。保障多矣。請將所感困難。及回國請求之目的希望教育廳長俯予允准爲盼云。該團一行五人先到者爲東京商科大學學生富强君。餘四人爲東京商大王國强君。東京文理大劉宏業君。王寶善君。及京都帝大代表某君。三二日內即可到遼云

夏令營

童子軍…… 定十五日舉行

瀋陽 御花園農村小學。在北陵舉辦童子軍夏令營一節。已誌前報。主辦人現已將各種用具。帳棚工具等完全製齊。決定七月十五日正式舉行云

學警衝突誌詳

肇事警士革除所長被申斥 局長親身道歉風潮始平息

營口 本埠商埠公安第一分局。小車行分駐所。於本月四日該所在二本町處捉來嗎啡犯數人。均在所內詢問情節。

當此時候 該所門外圍觀者之人甚多。而警察遂出外逐之。然圍觀之人仍然未散去。後警察取一木棍出來。」

野蠻亂打 一大陣。此時突有商科中學學生紀雲集。由當局贖書返校。行至此間。被該警打傷且紀生加以質問警察（你們有打人權麼）而警察不以爲意。」

變本加厲 又打數棍。」後警察問你何校學生。紀生答營口商科中學學生。警士聞之答曰。專打

商科學生 遂將紀生扭至所內。大展警察之威權。將該生打得滿面紅腫，血光四濺。方是時並有商埠公安局勤務督察員

董某在場 出勤到該分所督見。故該督查員見之。不但不加以排解。愛護教育。且助分所警士爲虐。當時有商校生由此路過聞之。當時趨奔

返校報告 該校長及訓育主任知曉。及諸同學均得知。後該校長偕主任及學生數人。前赴分所詢問

辱打情形 故先問紀生經過事實。復向分所警士及分所長。如何竟敢群毆國家培養之人才。於是對方辯論。而董監查員及代理分所長均以無理言語對答。惟銜中國觀者。皆行至該所門前。聞言

心抱不平 乃進所內。先以理評之。該督查員及代理所長。仍然氣勢洶洶。後以惡言相對。均裝聾不語。董紳士乃去。此時市中均

紛紛議論 有說警士毆辱學生實在野蠻。而對教育不但不加維護。反去摧殘。有說警士對於本國人實在是蠻橫。對於外人眞是和悅。有說對於學生還樣精神。用在勤務上。或治安上。可增高警士程度。乃該校長即赴一分局。向郭局長。

極力交涉 該校長見郭局長時。將一切情形。討論多時。故郭局長當時電知小車行分所。將紀生送至局部。予釋放。乃往津田醫院。」

醫治傷痕 據津田醫士診謂。紀生耳膜被打傷甚重。將鼻部打重衄血等症。惟他傷均可治愈。而耳部恐難保其全愈。」

交涉結果 郭局長謂。訊商中校長與郭局長將該警士懲罰革除。並申斥分所長外賠償藥費。且局長於本月六日。赴該校道歉賠罪。始算平息。惟野蠻督查員董某。殊屬非理行動。商校長擬向縣長報告該督查員。摧殘教育情形，齊赴公安總局。而調

白公局長 將該董督查員。在小車行分所所行行動調查詳確。請依法懲治。而免日後在外壓事。爲警一類撒天大波，至此始告一段落。」

孫雨琴無故休妻

被棄婦携女孝服哭訴於公興德門首 痛罵孫某無良且詈主其分離之友

營口 本埠公興德執事孫雨琴。爲無故休妻尋情。已誌本報。孫某自知理非且受其父之訶責。孫某頗有悔意。欲謀破鏡重圓。惟有一班宵小如段某黃明軒等。從中破壞並未果成。致孫劉氏。於日前傍晚。身着重孝。帶領幼女哭訴於公興德門首。圍觀者路爲之塞。且哭且訴孫某之無良。并痛詈主其分離之友。嗣經該號出面勸解。始回寓所。嗣後如何解決。尙難臆斷云。

病室完備 入院隨意 特設愛克斯光診治疑難雜症 各科診療 大連市與町愛宕町角 陳英普愛醫院 電話七六九八一五一〇番

遲某無良

既奪其產 復逐其妻

營口 本埠東有富室遲某。而爲富不仁。前曾在長春納蘇氏女爲妾。今已念載。已生有子女五人。長女十八。次女十二。餘皆在幼齡。於去年正月間。遲忽患神經病。接回家中調養。詎遲某三弟。將長春事業歸其自有。其嫂及侄女等。概不發給養贍。勾串地方官。將蘇氏所生子女五人。強制帶回家中。使蘇氏個人。在長春度日。於日前蘇氏來營。找其弟理論。不但不講公理。打罵交加。蘇氏無奈。已在法院呈訴矣云。

票之價格又漸跌

營口 自金貴銀賤。經濟奇緊。而奉票價格。極爲平穩。金融亦未紊亂。故近來不知因何端倪。金票漸落奉票漸毛。突於本月下旬。奉票兌大洋。每元增至九十一二元之左右。因此不但市面現出恐慌之象。且各錢莊又乘際而搗把。惟望金融當局速設法維持。以免影響社會云。」

一二分局長易人

營口 商埠公安局第二公安分局長。齊達三。近經總局調局另委要差。所遺一席當委周紹藩前赴該局接充。故周氏奉委後。即到局視事云。

河北增加路警

北寧 路局。以青帳將起。伏莽堪虞。兼以沿線駐軍。半多入關。而共產黨徒。亦蠢欲動。因特命各站增加路警。日厚實力日昨河北站警十一段長劉樹吉。奉到前令後。業已開始招捕。聞營站共招三十名。月薪十六元。命名爲臨時警。而其薪餉較常警略低云。」

軍警聯合稽察

營口 海防練軍營。憲兵隊暨公安局。鑒於屆夏防。人事繁殷。特仿往年成例。組織聯合稽查處。共合出勤，換班逡巡於娛樂場合。及旅館小店以防宵小騷動云。」

食馬肉毒殺二命

營口 埠東三區管境。牛家屯村。有住戶李春山。年四十歲。直隸獻縣人。係賃郎爲生。日前在紅房子街。買得馬肉一斤。携至家中。正値晚飯。炒而食之。食畢不多時。即覺苦悶難堪，嘔吐不止。迨至半夜。毒發而斃命。同日又有拾煤苦力鄭殿忠。年二十八歲。係山東人。亦買馬肉一斤。食後腹痛不止。延醫治之無效。亦與世長辭。此皆七月二日之事。望有維持民生者。嚴行取締。以重衛生也可。

轉運公司喬遷

營口 埠內日站舊有華人經營之轉運公司十二處，承辦華貨運輸，茲以金貴銀賤，影響埠內貨物，率出北寧路輸出。以致南滿路運日就凋敝。滿鐵網下寄生虫之轉運公司。亦沛帶日就淒涼。不得不改弦更張。該處轉運公司凡六處。業於昨四號，實行遷至河北北寧路。租賃棧房。始開營業云。

回民張有香之 母妻一場風波

姑撓臉妻斷指且欲自盡 親家母告當官張母被傳

鐵嶺 南門外回民張有香妻張張氏。於七日早晨，因細故與其婆母口角，其媳跪面前。百般哀求，婆姑詈罵不休。又將自已臉用手擰傷。張張氏。情急無奈。用刀將手指剁去三個。且欲尋自盡。女母聞女被傷。大興問罪之師。又至南門外分所控告。當將張有香之母。傳至分所審訊。張母情知理曲。央求分所長切勿送案。甘願向女親家母賠罪。能否了結。容訪再誌。

海匪勢甚猖獗 四村同被匪架

綁去十三名內有幼童三名 贖票地點在營口大葦子塘

復縣 四區管界謝家屯居民。錢鼎全被海匪架去一節。已誌前日本報。查該匪當夜分並非僅綁錢鼎全一人。如謝家鄰四田。係山北崗南。魏家屯。韓家屯。陳家屯。於四個村屯中。共架去人票拾三名之多。內有十一二歲學生兩名。三歲小兒一名。餘皆農人。臨行在老島島子。海岸聚齊。鳴鎗示衆。將所架之人票十三名。提出兩名放回送信。告知贖票地點。係營口大葦子塘。事不宜遲。否則扯票。昨聞韓家屯將。當夜被匪鎗傷韓某一人彈入左腦。就醫搶救。但人已斃命矣。

營濱雜訊

營口 夏日初長人事方殷。社會之活動日劇。當事者之措施亦繁。爰就日來地方見聞種々。特誌如左，以饗閱者。」

處長蒞營檢閱 據聞全省警務處長黃顯升氏因考查所屬各縣公安局勤務。業由省垣動身。沿北寧路線。爲普遍之視察。已蒞錦州。不日即將迴環蒞營。故日來。縣及商埠兩公安局。皆整理一切，以符考成云。」

縣一校舉行畢業 南門裡。縣立第一小學校。成立有年。由該校畢業者。千有餘名。該校現屆第四十級。生徒休業期滿，考試已畢。於六日舉行畢業禮。並發給証書。以及師友訓話。來賓勸勉。頗極一時之盛云。」

傳換烟酒牌照

鐵嶺 烟酒牌照。向例半年一換。現今又屆換領之時故邑城稅捐局。派差按領牌照之家。傳諭換領新照。並聞此項牌照。稅額加增三倍凡賣烟酒之小舖。咸稱困難。多有不換之勢云。

職業校縫紉起色

鐵嶺 南關縣立第三職業學校。校長陳五樓。自本屆期到校以來。大事整頓。對職業縫紉一科，尤見精詳。除縫紉教習外。又聘一做洋服工師。是以該科技術。特別見長。如各校之運動服。均由該科製成。由此可證。該校長督責有方云。

賈公澤榮膺博士

金州 大連醫院。金州分院外科主任。賈公澤先生。自蒞臨本邑分院以來。對於一般患者。素抱博愛主意。因與地方商民感情皆非常融洽。至先生之品學兼優自不待言。而所經治愈之奇症怪病。曷勝枚擧。而先生仍度心研究。卒於昨三日。榮膺博士之位。所謂有志者事竟成。誠非虛言。現與先生一般交好者。聞之皆形色喜。而預備與先生一賀云云。」

將開設花生油坊

金州 落花生一物。爲轄內一大農產，近年因種々關係。一再跌價。現有某日人。特集鉅資。於東門外。金福車站附近。購地數十間。擬設落花生油坊。現正着手整理工廠及事務室中。只俟完竣。約於下月中即可開張云云。想一旦實現。金福路車站一帶。藉此或將漸臻興旺。也未可知。」

遼河突然漲水

大林站 站街地形。爲遼源西昆通遼。南爲沙沱。北倚遼河。而四洮鐵路鄭白支線。橫貫東西。歷年以粮石皮張牛馬。出產爲大宗。四鄉居民。皆以耕種爲生活。去歲因苗均受水災。只致今春貧民遍野。嗷嗷待哺。苦不堪言。幸春季雨水調和。地均播種。苗亦暢旺。方慶秋收有望。不料於昨三日。天未雨。而站北遼河水。突然漲發。竟將河岸之地。均行淹沒。一般農民。叫苦連天。噫連年如此。亦慘矣云。」

商會函催墊欵

大林站 站街駐防陸軍。所需人馬給養。按月均歸商會墊付，月終函報通遼秤捐局。轉稟粮秣廠購買委員會。因此輾轉三四處。一月之欵。非遲二三月方能領到。因此商會屢次函催。懇求按月照發。以恤商艱。聞至現下。積壓四個月。全連人馬給養墊欵云。

熱心興學

新築校舍九間 添招高小一級

牛莊 本城東關。村長楊基本。村副張强。村學董趙延。郭成柱。馬殿臣。諸君鑒於當此教育振興之時。該村原有村立小學。房間小敷於用。該諸君乃不辭勞瘁。熱心提倡。遂大興土木。在該校之南部。建設新式瓦正房九間現已落成。決擬於暑假後。添招高小班。以育英才云。」

冒認被搶馬匹

克山 居民李功者。家有學生青克馬一匹。不料有王作亭認係伊去年被匪搶去之馬。在法庭民案。經李之鄰佑何殿隆等。並有卷底票爲證。王作亭冒認馬匹。已昭然若揭云。

貸欵與人不還謀自殺

本溪 湖春里住戶。劉國春者。現年二十九歲。前曾充元緒公多年。積有大洋百餘元。今春借與某人使用。現已至期。追討數次。借主屢向緩期。奈刻因金融奇緊。劉某以爲放貸追討不還。又兼自己現無營業。每日生活實較維艱。於昨午後三時許。遂暗服鴉片多量。當其友人知覺。立即投醫院灌救。幸查覺尙早毒未蔓延。未致傷命云。

兩教師同時轉勤

金州 金州警察署劍道教師。楚川巡查。於昨奉命轉勤於大石橋。遺缺即由大石橋警察署調補。又同柔道教師廣井巡查。轉勤於黃泥子警察官吏派出所。遺缺由奉天署內調充。日內即將各赴任地云云。」

醫大生暑期旋里

普蘭店 奉天滿洲醫科大學肄業生王義心。王義德。吳國興三君。（皆係土城子會人）因該校放假。一同旋里。聞王義心君。畢業在即。擬利用暑假期內。向漢口醫院大實地練習云。」

泰東介紹欄 刊費 五行欄 五號字十三字作一行 一次一元 四次三元 七次五元 十行欄 一次二元 四次四元 七次六元 求事廣告半價 姓名住址加三成 不用名者倍價

醫生及藥種 氣短 全身麻痺 包治靈藥一星期見効 近江町三七 白馬號

雜件 招租 茲有武藏町六番地樓房一處共計四十間如有全租或分租一半者均可請至敷島町十番地益順公內積餘堂面議可也 林積餘堂謹啓

牛奶 奶油 奶皮 牛奶粉 大連牛乳株式會社 電話四五三七番

黃金 蜂 大宗蜜蜂出售 附屬品類俱全 長林養蜂場普蘭店代理店 義盛泰

電線 電纜，銅質鋼鉛，加工品，非氣機械，油漆瓦尼斯拉克，汽車膠皮帶，象皮製皮帶管，古川電氣工業大連販賣所

華客 歡迎，吃，喝，隨意舉行，華人茶房招待。大連大山通 電三一七一 遼東旅館

均質牛乳 奶油 奶皮 滿洲牧場 電話六一二三四番

硝子 食卓用器，木硬質汽罐用格吉類，安全燈用替硝子，汽車，電車用，藥品化粧品各種容器類製造 大連 南滿硝子會社

鐵類 丸角平鐵，欹鋼板，汽罐板，洗鐵，同潮板，同薄板，浪板，同鐵線，亞鉛平板，各種販賣 大連佐渡町 逢和商會

膠皮 孝行鞋，美利堅鞋，運動鞋，各貨大減賣，膠皮靴，膠皮細綠 大連連鎖街 電長六〇二五 大連洋行

火災 保險，海上，運送保險，汽車保險，大連常盤橋 電電二二〇七二 大連火災海上保險株式會社

蜜蜂 敝場由旅順移來，値創立紀念，徵求代理店，特別减價，養蜂器具，附設免費傳習部，蜂種書籍，金價極廉，並介紹技師，接洽處星個浦中門二五番 電話九二二八二 大連泰山養蜂場

良藥 啓者本藥房設立有年專傳東西兩洋藥品自製良丹銷運各省馳名遠近並代理名廠精製各種良藥醫療器械俱全賜顧者認明牛首商標庶不致誤

獅子 啤氣水製造 優良品質 大連市常盤町 電四八七三 大連製冰會社

電園之北京料理 大連電氣遊園 電八七一〇 登瀛閣

機械 類，電氣器具一般，金屬機械油，揮發油，化學肥料，米，麥，麵粉，雜穀，鞋襪 三菱商事會社大連支店

麻袋 混合保管用藍缸，砂糖包用各種麻袋，穀用綠缸，洋灰， 滿洲製麻株式會社

聲明脫離關係 日安道年赤啓事家兒赤安道年赤前在長春頭道溝開設巴利世商號鄙人亦在長春頭道溝開設滿洲公司均在日本警察署註册各業早已脫離關係嗣後若與各界及親友商號有交往情事與鄙人無涉特此登報聲明 長春頭道溝 滿洲汽車公司經理日安道年赤啓

甘井子分社遷移啓事 逕啓者本分社成立以來蒙當地各界關照閱戶逐日增加營業日見發達至深感荷茲爲便利諸君計特遷至甘井子十四番地興泰長內寓仰今後如有訂閱報章及承刊廣告者均請向新遷移之處接洽爲荷

榮光影片公司經營 上海大戲院 電話二二五四七 國曆七月七日起映五天 大中華百合公司新出品 武俠技擊驚險緊張鉅片 混世霸王 導演 王立凡 主演 丁鳳英 此片之好々在男女雙俠合力殺敵後來成爲夫婦鴛鴦英雄兼爲兒女還含有特別的美影美不勝收 下期准映 香艷愛情佳片（假情人）

方結秦晉之好　突興無名之師
雙方負傷帶所究辦
菜碗墜地油花四濺　聲令之下棍棒橫飛

四平街　本埠四洮局界之北。有村曰北新。中街偏西路北。居有劉雲吉者。四洮路電汽廠之工人也。於今春憑媒王某崔某說和。聘定距埠十五里太平溝村。仲門之女爲室。六禮告成。擇於國歷七月六日。爲花燭良辰。轉瞬吉期已屆。先一日仲家送女來埠。是日鼓樂喧闐。女乘彩轎。所謂送親之娘門客者。男婦計約四十人。遂完全赴婿家特備之慶祝筵而開觴矣。詎正當酒酣之時。雙方親族。竟以細故。而大開武劇。一時人聲鼎沸。杯盤飛舞。遂至兩方各有損傷。演成流血慘事。以喜事而興憂。誠雙方之不幸。街談巷議。驚爲奇聞。茲將其遠因近果。探誌於後。想亦大雅君子。所樂聞也。」

遠因　劉雲吉山東人也。家中有無財產。人所不知。奉六旬老母來關外謀生。入四洮路電汽廠充工人者已數年矣。母子相依。賃屋於北新村而居。刻意節儉。薄有積蓄。以老人望孫心切。遂興求雌之念。有王某崔某者。知其心事。遂乘機爲媒。聘定太平溝村仲姓之女爲室。劉固情願而甚滿意也。仲姓業農。家道小康。女年雙十。品貌不惡。天作之合。雙方雖非門當戶對。而男女年貌相當因亦欣爲適合。仲家亦無不洽意也。惟本地風俗。嫁娶之禮。頗多枝節。於彩禮衣飾。授受取與之間。仲以農人。近年年景不佳。事多固執原議。應取必取。毫不通融。而男方則以親已作成。雙方即應關照。事前一時金融拮据。即

彩禮　衣飾。少有不齊。迎娶之後。未常不可陸續償還。因此雙方意見。日見分歧。旁觀者各袒所親。從中亦各代不平。於是飛短流長。互相挑撥。遂使原以意見者分歧。以後至迎娶以前。兩方所爲而各懷心事也。將屆吉期。原議男方應給女方金約指一枚。劉以經濟不充。假之鄰人。納之以符原議。詎女家接得約指。驗爲贗品。原物送回。頗有煩言。而男方則以眞而易假。亦不相讓。結果詰之鄰人。則知此約指實爲僞造。而非金質。蓋此中鄰家別有原因。

約指　眞假。劉借物之日。固不知也。既經証明。劉復於他處借金約指一枚。以換給之。此一問題遂告一段落。然以此雙方又多芥蒂矣。一時電汽廠劉之同人。友鄰之自號曉事者。更起而袒劉。大呼小叫。群責女方不當。當揚盲目。女方事事不予周全。苛求不止。實無至親情誼。即迎娶之後。雙方往來。絕無好果。如此親戚。有無均可。將來迎娶之日。草草招待。過此則永斷葛藤。絕其來往可也。其不知內幕者。則指女家將約指眞而易假。行同詐騙。人品可知。將來迎娶之日。酒席之間。倘女方親族。再行

挑剔　則暗擲巴豆於酒食之中。以小創之。人多口雜。風聲揚溢。女方相距非遙。因一一如耳聞也。農人性既固執。難保不意氣用事。種々反譏之言。實亦非無。觀此則雙方意氣澎湃。一觸即發。花燭之期。惟望其平安過渡。不因小嫌。而釀大錯。則幸甚矣。詎男方一般親友。偏於吉期。慎觀女方行動。其意以爲無論女方何人。小有不馴。吾方將不示弱也。於此遂以一碗落地。竟作雙方開戰之導火線。終成流血慘劇。所謂不怕無事。而怕無好人也。

近果　七月六日爲花燭之期。先一日女家送新婦前來。男方派男女多人爲招待。更有乘機往觀新婦。而飽眼福者。一時男女龐雜。新婦下處。（即新婦借屋暫居之地）頗有人滿之患。總下男女。本西羞縮。餘以人言嘖嘖。對新婦則品頭題足。對送親男女。則評其妍媸。笑其裝束。城鎮男女。口多鋒利。此種不經之談。料其必有。況事前復多話柄。此日正好護訕。以此送親男婦。羞惱成怒。於不許圍觀新婦之外。口角之間。不能不反報惡聲。有此情形。又爲翌日武劇添火不少矣。翌日新婦登轎之後。所有送親男女。勢須赴劉家

喜筵　男女約四十餘名。本地風俗如此。人數不爲不多。然男方助忙者。「一杆喜事。飽口腹」七姑八姨。湊熱鬧。「解嘴饞」之風涼話。實不能禁其不說。女方親友。實有難堪者在。最先設席。所招待者。盡屬女方親友。其爲陪客者。只媒人崔某等數人。酒過三巡。新郎拜席。女方主人未帶拜禮。雖已另行託人完此禮節。然當面難看。群人又生議論。方籌維間。油工上菜。觸落一碗。墜地而碎。油花四濺。座間一客。頓足去污。而劉家之助忙者某。竟指爲用足蹋碗。意

挑眼　予劉家以難堪。客不服而辯證。雙方遂致口角。媒人崔某亦在此席。急挽言曰。「不必口角。算我踢的」崔爲此言者。所以解紛、欲其無事也。不料旁觀之不平者多矣。有厲聲呼者。「你踢的你多什麼嘴。別不要臉。你踢的也不行。須另翻翻眼睛」等語。崔某已有酒意。一激之下。火高萬丈。始而反唇。旋即翻桌。杯盤落地。山海狼藉。男方覩狀。一聲令下。棍棒齊施。杯盤互擊。雙方

接戰　十數分鐘。女方傷四人。一老婦驚而氣噎。狀若死人。男方傷三人。均係皮肉之傷。雖流血亦非要害。尚無大妨。時女方客自席間逃出者。立赴本村警察分駐所報告。男方則以電汽廠同人甚多。於交戰之中。攫得女方親友三人。均用細綁一轆。送至分所。分所長王壽增。得悉之下。當派警察多名。至劉宅傳人。新郎及親友。捉去六七人。此一場武劇遂告

終結　惟此一戰。傷人損物。頗爲重大。雙方各執一詞。不相讓步。觀其情勢。在分所絕短完結。將來能否赴梨樹縣呈控。以民事刑事告終。何方勝利。尚在不知。容方再誌。」

撫順捕匪趣劇
三十護路軍把守城門　土匪拿不着遷怒學生

撫順　七月三日。午前八時四十分。瀋海路由北寧開往吉林客車。行抵撫順東站。乘客下車者數十人。紛紛出收票處出站。住在撫順之護路軍李隊長。在辦公室前執行職務。發現一年約四旬行蹤可疑者。李隊長前往檢查。曾云見有手槍兩支。李急回辦公室。召集軍隊。並携取手槍。以便捕捉。乃將駐在車站前之三十名護路軍。集合一起。隨後尾追。向空鳴槍。以資鎮攝。撫順車站建築物寥寥無幾。四野空曠。旋向城內追去。該匪以無處藏身。乃由撫順北門逃入城內。護路軍急將南北兩城門（無東西門）守住。檢查來往行人。並翻搜住戶。在北門檢查一中學教員王某。又檢查新自北平美專學校放假歸來之學生張某。搜檢盤詰以後。方知匪已逸去。十數人持槍尾追於建築寥寥。並無田禾之撫順市場。竟未能獲得。乃歸咎於中學教員王某及學生張某就誤伊等追匪。擬將學生張某搭十二時。四十分火車由撫順送往山城鎮鎮守使處核辦。經地方人調說。乃暫不送往。謂檢查學生互相糾扭。扯破軍服。須由學生賠償。向空所發之槍彈。亦須由學生賠償。地方人因該駐軍本擬於七月一日調換。延至七月三日尚未開拔。適發生此種事件。恐誤該軍調換日期因令學生如數賠出。該軍即於七月五日開往山城鎮原防。另有新來者二十九名。住在站前。專司護路云。

防汎濫
局長查橋堤

四平街　四洮路線。在三江口與一棵樹之間。歷年均感受遼河汎濫沖毀。損失補築之工費。何止數十萬元。本年路局。爲提早預防起見。特將便橋路堤均加以改築。該局長何瑞章氏。爲視查工程進行成績起見。於六日早八時。隨同一次客車。携同各工程司段長等九餘人。並有路警十餘名。赴工程現場視查。到一棵樹站時。恰在午時。在此炎天烈日之下。該局長往來奔波。頗有不辭勞碌之態。隨後又到鄭屯站北。視查遼河大鐵橋。其河中路基已成。只有鐵座將架午數。得秋後成立。迨後又到鄭屯站視查。新築之洋灰鐵筋機關車庫。刻將築西閘之礎基。詳查一週。於當日下午五時隨客車回局矣云。」

運貨帆船失事
船翻貨沈損失二百萬吊
舟人逃出幸未隨波逐流

農安　本邑路遙。每至夏令則大不便利。並且運費高貴。因之每至伊通河通航之時。商店多用船運貨。以省運費。乃於昨日。有于姓貨船一隻。滿載鹽糖。由長春來農。不意行至距城十里之河灣。失正順風揚帆。下忽撞於暗礁之上。以至全船覆沉。貨物全失。藍鹽與糖皆易溶化也。共失損二百萬吊之巨。所幸者船人皆諳水性逃出。未被淹斃。至於貨物之損失。聞船主或能少爲包賠云。」

沿河農田受虫災

農安　本邑靠近伊通沿河。兩岸之農田。皆極窪下。前半月曾少受雨澇。乃近日又生虫災。據農民云。此次虫災。惟豆麥最甚。所生之虫色黑頭紅。寸餘長。被食之禾苗皆成光桿矣。惟邑境之高地則無此災云。」

好勇鬬門者。豈鑒諸。」

槍決盜犯二名

開原　今春驛內。南號增盛合被搶案。昨經日警拿獲匪人張福海。楊振有二名。引渡我方。由縣清鄉局。懲訊明確。呈奉極峰核准。遂於本月五日。執行槍決。當將該二犯由獄提出。驗明正身綁赴市曹。槍決示衆。

站長被控撤差

開原　開拓汽車公司。南關站長劉某。日昨被剪票手關某。在公司控告種々劣跡。經該公司經理宋壽松。親身往查明確立即撤差。所遺之缺。徐廣順接辦矣。」

提倡國貨期中　國產布輸入倍增
半年份已達一萬數千件

安東　本埠人民。關於提倡國貨。益見緊張。大有一日千里之勢。茲將市內各商。販運上海各工廠。所出各種國產粗布。自本年一月份起。自六月份止。各種牌印。價目漲落。及數量今昔之比較。調查列後。」自一月份至。六月份止。統計運來安埠粗布數量。約在一萬三千件。價目每疋。一月份金城一六粗布。七兩七。現漲至八兩二。金城一四粗布。一月份七兩一。現漲至七兩五六。金城一三五粗布。一月份六兩七。現漲至七兩二。雙龍一六粗布。一月份七兩五。現漲至八兩二九老人頭一六粗布。一月份七兩六七。現漲至八兩二三。老人頭一三粗布。一月份六兩四五。現漲至六兩九。奎星一六粗布。前價七兩七。現漲至八兩一二。三星一六粗布。前價七兩七。現漲至八兩三。團龍一五粗布。前價七兩現漲至七兩六七。牧牛一三五粗布。前價六兩四。現漲六兩八。統計各牌國產粗布。運來本埠一萬數千件。爲數雖不甚鉅。但較諸往年。已超過數倍。往年所到之數。僅不過二三千件云。」

局長熱心警政

昌圖　公安局長鄭君馥齋。少年英俊。幹練有爲。自本年四月間來昌。下車伊始。對於警政。極力整頓。興利除弊。對於所屬。各分局所。內外勤。莫不特別訓誡。俾各知盡心職責。是凡城市。各衝要之區。皆於夕陽西下之時。各卡林立。武裝齊備。如遇有行人。盤詰綦嚴。設各地齊警。不分晝夜。該局長必親往督飭。於昨三十號。又率所屬。親赴八面城大窪一帶巡視。遇事尤能不辭勞苦。披星帶月。以督勵部屬。想鄭局作事。如此認眞勤勞。我昌警政將來必有一番起色。人民賴以得安。凡觀者不禁爲警察得人賀云。

裸体大戰
丟失一條褲　扯壞兩條褲

安東　本埠七道溝。四道橋。榮安里後街。上川端町三七一。成和與小雜貨鋪。執事顏成和。並有王某。屋又附設烟館。顏妻管理之。王卜者。有妓婦畢氏。開暗娼。於上月來安。與王同居。近因房屋窄狹。畢氏另在附近租房。於七月六日搬家。因遺失藍布舊單褲一條。畢氏與顏妻。致起口角。繼則用武。由屋內直打至當街。四條玉腕。各作下取工夫。雙方褲腰帶。均行扯斷。褲子自然要墜落。二婦皆不可立定。於是皆坐在地。上四兩口交啐。五相扭打。各不相下。未幾上衣已皆扯碎。裸體大戰。滿街亂滾。頭髮披亂。滿面流血。拚命狠鬥。觀衆咸爲之吐舌。嗣有某某二媼。上前極力排解。但二婦力盡疲乏。兼褲帶已斷。不能立起。幸二媼。老當益壯。各挾一人。連拖帶抱。歸到屋內。但一條褲子。反扯碎了兩件衫子。演成裸體大戰。各負微傷。

盛源號容心騙人
櫃上貨物盜運一空　掌櫃夥計全部潛逃

普蘭店　本埠同仁街。雜貨商盛源號。（掌櫃夥計余係復縣長興島人）欠本街之帳目。約有萬元之譜。外城不計其數。將櫃上存貨。盜運一空。竟於本月六號夜間。掌櫃夥計。全部潛逃。七號由商務會向警察署。提出搜查願書。至今未捕一人。想該號者。可謂存心騙人矣。

足球定期決賽

普蘭店　由本分社與滿洲報分社。舉辦之管內十八會。普通學堂教員及會吏員足球選手。預下星期（十一日）在公學堂運動場。與皮子窩管內足球選手。開一比賽。請各界諸公。屆期光臨爲盼。」

危險可怕的淋毒服
哈郎淋濁丸可根本撲滅

疾病之最可懼者、莫若淋症焉、然今之人惟知虎列拉、百斯篤、肺諸症之可懼、而不知淋症之最可懼、故染此症者、其初不甚關心、從不施以根治之法、其毒傳染蔓延、竟至貽禍於妻子、從中如慢性淋症、病勢緩慢、不甚覺痛苦、人最輕視之、然其毒極猛烈、如不及早調治、則蔓延體內、觸發膀胱加答兒、副睪丸炎、攝護腺炎、尿道狹窄諸症殆有生命之虞、此內如睪丸炎、最爲可懼之症、一患此症、則精蟲滅盡、終身無子、加以刺擊首腦及脊髓、故爲陽萎不舉、精液早漏、夢中遺精、夜不安眠、記性減退、身體衰弱百病叢至其害不可勝數　哈郎淋濁丸、於一切淋症、効驗如神、聲譽日揚不脛而走、今則世稱爲淋症藥中霸王、然文明之世、藥學進步、日新月異、且以淋症最以早治爲主、故敝舖請教於專門大家、百方攻究、苦思力索、遂調得一祕方新藥、名曰哈郎治淋座藥、此藥係挿入患部、所謂外用藥也、花柳專門醫院等稱之曰直達療法、大抵用此藥三四次、則膿止痛除、頓覺輕快、効驗神速、信可驚異、凡淋症患者先用哈郎治淋座藥、調治其內而用哈郎淋濁丸掃毒其外、則內外相應、奇効如神、雖極猛烈極頑惡之症莫不霍然根治

哈郎淋濁丸（特製）大瓶四元五角　中瓶二元五角　小瓶一元二角
哈郎淋濁丸（普通）大瓶二元　中瓶一元二角　小瓶六角
哈郎治淋座藥　大盒一元　小盒五角

哈郎良藥各埠大藥房均有代售　發售處　大連山縣通九十一番地　順和公司藥房

壽世活人

拐阿可路
補爾多壽

本品之外尙有含砒・含碘・規那・純之四種依各人之體質。就所患之疾病。對症撰藥。各奏專効。且不論老幼男女、四季服用咸宜

另備　肺病養生法　延年益壽書。醫家證明集。函索卽寄

全國各地大藥房均有代售
總經理　大連　日本賣藥會社
總發行所　大阪　藤澤友吉商店製藥廠
大連支店　大連市山縣通七番地

轟動全球的肺癆病特効藥

本品乃在世界公認爲補藥王的「補爾多壽」之補血强壯作用上。再加以對肺癆疾患、有特殊効果的「拐阿可路」。使其融合而成之最合理的製劑。無論在生理、病理、醫理、藥理上。均可證明其爲肺癆病特効藥。滋補人体的絕妙劑。故若服用則能迅速鎭止咳嗽。減少喀痰。且能惹起高度之食慾亢進作用。使血色紅潤。體量增加。殺滅肺癆菌之力至極强大。故服一日有一日之力。服一月有一月之功。服之愈久。得益愈多。不論男女老幼。四時咸宜服用。如能耐心常服。則雖爲可怕的疾病。亦必能從根底征服者也。必能達返老還少。却病延年之目的也！

治淋靈藥

利比兒

最可靠的治淋藥試服五日准可除根効力之靈銷路之大實爲寰球第一

藥價 五日二圓 七日半三圓 十三日五圓
大阪市南久太郎町堺筋 竹村製劑所 振替大阪三六〇番

包辦中西筵席 應時隨意便酌

大連連鎖街銀座通
北京料理 扶桑仙館謹啓
電話 日人二二一一〇 華人二二一一 二階 二二二〇九

內科
嶋根醫院
電話三四三八番
電氣遊園前連鎖商店西側

海!!! 海!!! 海!!!

遊覽用 釣魚用
船體及發動機
新古存貨各種
爲廣招徠特取費克己

大連市監部通 日光商會 電話六二六八

天下第一婦女靈藥 驚天動地救人無數

女界福

補血補氣調經種子赤白帶女痨產後婦女百疾莫不藥到病除
各埠皆有代售
總發行大連 德記金枝大藥房

欲使齒強而美氣味芬芳其唯雙美人牙膏莫屬

保健衛生上第一之 朝晨及飯後

雙美人牌牙膏

クラブ齒刷子本店謹製

最毒婦人心乎

曰否此荒誕不經之談也夫世界之所以爲世界原是集合善惡良暴而成對於男子不能一概而論則對於女人自亦不能一概而論也所可斷言者性暴之人大抵皆爲肝經失調大便祕結之輩

韋廉士紅色清導丸平肝導滯効大性和祗要臨睡吞服一二丸體內毒質一夜清除而却不感絲毫絞痛之苦峻瀉之弊或上癮之虞是誠盡美盡善之利導良劑也

價目每瓶七角六瓶三元五角郵費不取
遠東總發行上海江西路四五一號韋廉士藥生藥局
各埠藥房均有出售

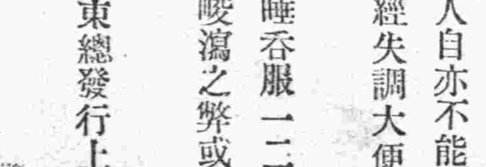

◎三環牌胰子

中元 暑中

酬答時節每承賜購因玆鳴謝本年尚乞惠顧
面膚髮之 ◎三環牌胰子

三環胰子經濟的大盒、有三個一盒、半打一盒、一打一盒者之三種、故於酬答時則可有以上所述之各種已用送禮紙包妥者、

三環胰子、到處之店舖均行從廉出售、倘近處無時望向敝舖或用郵話用明片示知、

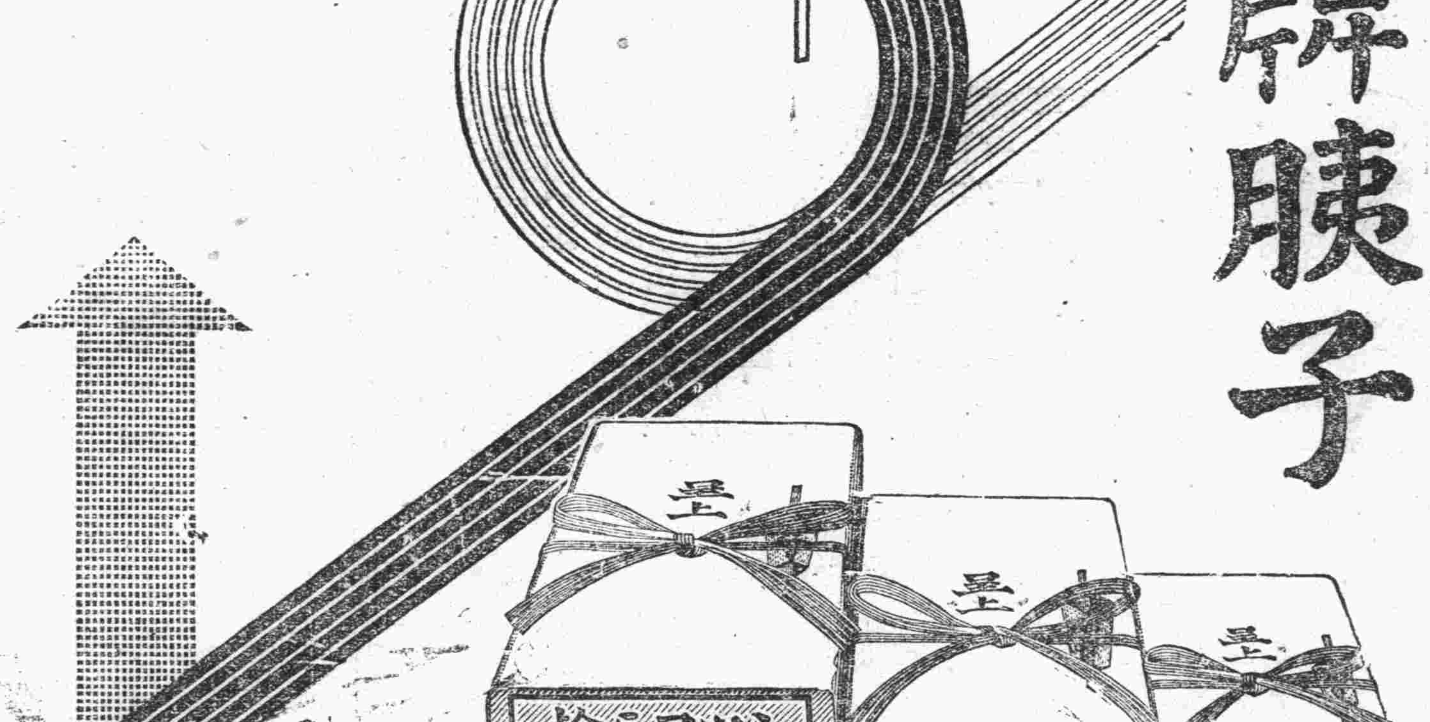

（御用大形三個函入包・半打函入包・一打函入包縮寫圖）

本舖 東京 ◎丸見屋商店
振替口座東京七一〇番 電信略號〇ミヤ
電話下谷 自一一〇一番 至一一〇五番
營業所 東京市下谷區二長町

販人萬惡設詞騙婚
秀英不幸沉淪苦海
幸遇知音爲贖身相盟偕老
黑暗地獄中今日始放一線光明

有韓克文者。現年三十餘歲。本一慣販人口之無賴漢也。於客歲舊曆二月頃。在山東清水縣有盧某者。彼有胞妹名秀英。二八年華。姿色宜人。韓某一見傾心。惟思如何能飽獸慾。不數日後。乃奇想天開。施其慣技。對秀英之兄。叫甜言蜜語。大吹法螺言其在連埠經營有巨商。惟年逾三十。膝下猶虛。「不孝有三無後爲大。故擬積極續絃。以謀後嗣。秀英見信以爲實。遂以秀英許之。婚禮畢。韓某即携秀英來連。登陸後。即投宿於某旅館。秀英問韓曰。我家既有巨商。何不早日到櫃。韓答到櫃諸多不便。不如在旅館暫住。爲佳小憩幾日再行回櫃未爲晚也。一日韓某出。告一謁胞兄。囑秀英在家靜候。詎知韓某此出。正接洽鬻秀英之身也。韓某出門後。即直接到橋立町露天市場娼寮十六號。當以小洋四百元。期限五年將秀英押於該號。韓某回旅館後即告秀英欲向櫃上搬。秀英聞言歡天喜。心中以爲須遭可要到我們的櫃上以享當太太的幸福。遂將行李收拾妥協。即同丈夫搭馬車回櫃。及到露天市場下車時。秀英尙未向他處着想。入霧大市場之娼寮街。見兩旁之娼窰惡鴉鶴妓。穿紅戴綠倚門賣笑。是時秀英悟此處決非好地。但尙未念及已身將墮此苦海也。及抵十六號門前。依然雛妓盈堂倚門賣笑。韓某即先入室。告貨已交到。頃刻即自屋內出。老婦。引秀英入室苦命的秀英是時已知已身亦墜於人間地獄矣。奈被誘異鄉。舉目無親。暗落傷心之淚。徒喚奈何而已。韓某將欵接到手後。即逃之夭夭。頃者秀英已接識外埠西崗街二百零七號地某油坊之吳鳳春。秀英接識吳某後。即相道身世。春風幾度。誓盟偕老。最近吳擬爲秀英贖身。救其脫離苦海。查秀英自入十六號後迄今僅一年三月。不滿五年合同。惟恐十六號與以阻止。故日前七日秀英曾向小崗署遞保護書。懇警署與以同情救其出此苦海云云。」

連埠唯一公共機關
大連華商公議會
主持公道排難解紛
商民有糾紛莫不避免訴訟

大連華商公議會。爲連濱華商唯一之公共機關。因該會長之主持公道。故一班商民。每有糾紛莫不避免訴訟。而懇該會爲之解決之。日前有商民方永豐與張竹山因債務之糾紛先日曾冒然一度控於警署。後鑒於內容複雜。誠恐纏訟無期。故日前特懇該會代爲了結。經該會劉讓入君婉言折衝。雙方已圓滿解決矣。」

父也無良至此
見財貪得無厭
王永鴻之好事多魔
遞呈警署請爲之說諭

本埠榮町一號成德木舖。王永鴻者。現年二十五歲。於本年五月九日在露天市娼寮十一號冶遊。挑識妓女毛榮花。春風一度。情投意合。水誓山盟。願相偕老。王某遂擲小洋四百元。爲榮花贖身。詎知好事多魔頓生枝節。榮花之父。有毛國元。現年五一歲。住榮町一號毛家店。毛某聞王某一擲四百金。爲其女兒贖身。必爲一潤緯公子。遂强向王某要求巨金。如同在連度日。須再出洋二百元。如帶歸山東。非五百元不可。王某因毛某無理要求遂拒絕之。毛某未能如願。忿恨之餘。於上月十二日上午九時許。遣其親友及苦力計十三名。闖入王某家中。如不交欵。即將榮花帶歸娘家。王某見景不佳。遂跑至榮町警察分所。懇爲保護。毛某等自知理屈。群相告退。王某惟恐毛某再攪擾。故於日前向小崗子署遞說諭書。懇爲說諭云。」

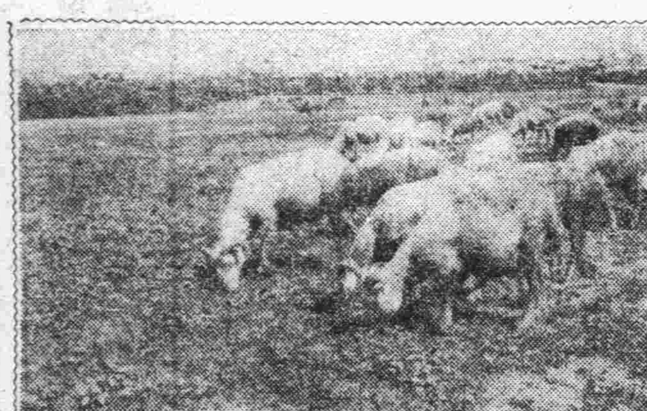

野牧風趣

連濱郊外風景

拖欠工資
居心不償
一忍再忍終而成訟

有市內香爐礁三區二百六十四號木工劉書勤。於客歲十一月至本年六月。其間經同村四區百八十八號儀青山之雇。共做門窗工價計洋七十九元三角。二三次共交洋四十八元。餘之三十一元三角。雖再三追討。儀某一味搪拖。故劉某日前七日巳控。儀某於沙警署云。」

水道鐵管
大掃除
自十日起至三十一日止

大連民政署準如左列之日期。由十日起舉行水道鐵管之大掃除。而在此掃除期間中。各自來水自不免濁渴或有一時斷水之處。聞關於此項。官方將於事先通告用水各戶。俾知準備云。

自七月十日至七月十二日　信濃町。西通。美濃町。岩代町。磐城町。浪速町。伊勢町。吉野町。大正通。京町。仲町。巳町。元町。西町。

自七月十三日至七月十九日　西通。佐渡町。駿河町。大山通。愛宕町。浪速町。吉野町。奧町。飛驒町。東鄉町。武藏町。松林町。監部通。敷島町。山縣通。淡路町。紀伊町。加賀町。摩耶町。寺內通。第三埠頭。黃金町。白金町。眞金町。霞町。聖德街。下藤町。

自七月二十日至七月廿六日　埠頭。汐見町。聖德街。永安街。萬歲街。福星街。王陽街。秋月町。雲井町。泰山街。三春町。日吉町。臺山町。三室町。紅葉町。伏見町。常盤界。羽衣町。錦町。博文町。千歲町。大黑町。惠比須町。榮町。裾野町。月見岡。星個浦。小松台。水明莊。黑礁屯。

自七月廿七日至七月卅一日　惠比須町。宏濟街。平和街。西崗街。得勝街。大龍街。福壽街。永樂街。新起街。同仁街。久壽街。德政街。財神街。雲集街。日吉町。橋立町。不老町。尾上町。

世界女子游泳紀錄
英美兩選手保持十五項

【上海訊】國際游泳聯盟會頃將一九三〇年至三一年之游泳各項新記錄。訂爲正式公認世界紀錄。計十五種項目。內有十一項係美國瑪智蓀女選手造成。四項係英國郝姆女選手造成。各項紀錄如左：

項目	成績	保持者
百碼	六分八秒	瑪智蓀（美）
百米	一分八秒	同
百五十碼	一分四〇秒四	同
二百米	二分三四秒六	同
二百廿碼	二分三五秒	同
三百碼	三分三九秒	同
三百米	三分五九秒五	同
四百四十碼	五分三九秒四	同
五百碼	六分一九秒四	同
八百八十碼	十分四一秒二	同
二百米背泳	二分五八秒八	郝姆（英）
二百碼蛙式	二分五四秒六	同
四百米	六分四一秒四	同
五百米	八分三五秒二	同
一英哩	二四分二四秒六	瑪智蓀（美）

六月末大連境內之
農作物狀況
降雨適時發育良好
果樹蔬菜等亦較往年爲佳

據大連民政署地方課殖產係調查六月末大連境內之農作物狀況如左：

一、普通農作物於六月內。因雨水調和。非如例年各地方之亢旱。其發芽及生育率。於上月雖見稍遲。然入六月以來。則全然恢復。於上旬行第一回之再施肥料及至下旬。則其發芽益愈旺盛。而麥類亦秀穗而趨成熟之期。以期適時之降雨。故其發育與結實。較往年爲稀有之豐收。於下旬即可刈穫。總比例年見增二成乃至三成之模樣。」

二、水稻　水稻於六月中不但水利之豐富。並有適順之氣溫。其發育頗見良好。於上中旬即行第一回除草耕鋤矣。

三、蔬菜　蔬菜於上月來發育良好之蔬菜類。其入六月以來。係由適時之降雨結果。則益呈好況。於春季既見蔬菜盛行運售於市場。其早栽者之茄。及中旬之蕃茄（洋柿子）。於下旬已現於市場。於本月之蔬菜。雖病虫害之發生。亦極少數。惟甘藍（洋白菜）之青虫亦甚少至於各種菜類。悉皆發育良好。然雖至下旬井水稍見枯竭。然亦無大影響。」

四、副產　物棉花由適時之降雨及順調之氣溫故其發育極現良佳。於上旬實行第一回之除草耕鋤及間苗。至入月末雖見稍有蜜虫之發生。然其爲害尙不重要至於其他之副產物皆亦良好。」

五、果樹　果樹於六月中。亦由適當之濕度。枝條及幼果之發育。極稱良好。桃樹雖稍有縮葉病之發生。然其爲害尙不重大。桃櫻自中旬即盛現於市場較往年爲豐收。

六、桑樹　桑樹之發芽等見有遲緩。然於今年一月以來。桑樹調遂。然恢復。呈有好況枝條之發育等亦呈近年來稀有之好成績云。」

本省留日學生
暑假紛紛歸國

中國留日學生。逐年有增加之勢。其在學及肆業者。約在數千名之多。就中東省之留日學生尤居多數。今屆夏令該等學校已於月之三日一律。放暑假。昨日上午八時許。於小雨紛紛之中。遼寧金縣留日學生已有大批搭乘烏拉爾丸歸國者計歸國之學生。有神戶商大學生林泉濤。于長新。左少麗。東京高師學徐宗理。其他各校學生有范傳璧。朱壽春。陳有璧。王葉明徐拾河。力臣送于琴香等二十餘名。以外絡繹就歸國之途者。爲數尙夥云。

上海六國女子參加
浴美競艷大會
明星公司攝影片主角郭女士
上海小姐或將被聘赴荷萊塢

【上海特約通信】遼東遊藝公司所主辦之明園大遊藝場。已在加工建築中。定本月中旬正式開幕。並已計畫舉行萬國浴美競艷大會。以引起海上中外人士之興趣。記者昨訪該園經理董齊蓀探詢此事籌備情形。得悉比賽日期計有三日。本月二十五日爲中國美女比賽會。下月八日及十五日爲各國美女比賽會。至下月二十九日爲

◇總決賽◇

日。與賽者計有六國。爲中國。俄國。英國。法國。日本及葡萄牙。其評判條件。計分年齡。身體長度。重量。髮色。睛色。面貌。體肥。姿態等。與賽者或穿浴衣。或晚服。或其他服裝。悉聽自便。須於本月二十二日以前向該公司報名。已婚未婚女子。亦無限制。評判員已規定十二人。其中男性十。女性二。中國人佔六人。西人亦六人。已聘定之中國

◇評判員◇

爲永安公司馬夫人。郭安慈女士。潘志銓。中報汪英賓。明星影片公司張石川。大陸報董顯光。西評判員爲俄報司拉摩主筆該司佛。大美晚報主筆白可令。法文報主筆禮美。尙有數位未曾聘定。場中自永浴場築一大長堤。賽美女士各自長堤款步而出。兩旁爲評判人之大台。四週爲觀衆

◇觀望席◇

中國美女之得選者。擬名爲上海小姐。英國美女之中選者名爲英國小姐。其他照此類推本埠明星影片公司並將當場拍攝影片。乃係乘此千載一時盛會中。拍攝賽美大會之背景。其

◇女主角◇

即爲前曾被選爲上海小姐之郭安慈女士。聞郭女士已於明星公司立一合同。任攝一片此外美國拍拉蒙影片公司。及RK〇影片公司。亦派員前來拍攝新聞版。且將當場試攝郭安慈女士之姿容。如認爲滿意。且將聘請郭女士至美國荷萊塢爲女主角。至此次被選之上海小姐亦有被聘至荷萊塢之希望。聞本埠中西美女均預備參加。躍躍欲試。預料開幕之日。當有萬人空巷之盛況也。」

養蠶會支部
評議員一行五名
赴熊岳鞍山視察

養蠶會大連支部評議員中山人等五名。今日（九日）赴熊岳城。往鞍山方面視察蠶業狀況。主要係爲視察鞍山滿州蠶系會社之蠶種製造狀況。藉資研究預定十日下午八時返連云

蘇俄最近之
社會制度
政府特設婦女指導部
施行關於性教育指導

離婚墮胎　均可自由

大阪每日新聞載。蘇俄結婚法第十八條規定。「凡配偶者相互或由方之希望。即得離婚。」故不論男女如欲離婚。可以不預先通知對方。即自赴公記所呈遞離婚聲請書。近時俄人思想。以爲男女間有愛情與理解時則爲結婚。故一方任意離婚。不得謂之不貞。」

墮胎避孕。在俄國亦屬自由俄某醫生謂。「墮胎避孕不僅在俄爲合法。最近愛沙尼亞亦已公許。俄國墮胎數達百二十萬。然仍較少於他國。出生數每千人增加四十三人云云。」

以是每朝均有許多婦人集於婦人科醫生或墮胎醫生處。母胎保護機關。屬於保健部所有謂婦女指導部者。對於墮胎避孕。性育教指導。懷孕婦人病等一切健康問題。負顧問之責。此項機關共六百處。凡設有附屬室者。可代施手術無此設備者。即發給証書。便到專門醫院或產院請施手術。凡體質素弱。有遺傳性病及子女過多難負保育之責者。即准其墮胎。體質强健不合上條件者不准。」

避孕之方法。有常用無害及有害者。對於來問之人。一說明關於常用無害者。示實物。告以名稱。可自往藥舖購買。」

婦人懷孕後。依社會保險制度。其收入在百八十盧布以下者。仍照數支給。從事體力勞働之婦人。在產前及產後皆休息八星期。智能勞働之婦人。在產前與產後。均休息六星期。產後凡收入在百八十盧布者。得出產津貼三十盧布。或給與衣類。乳育期間九個月。每月。另付八盧布。如給以物品則爲乾酪一磅。白面包半磅。黑面包。牛油一磅。牛肉一基羅格蘭姆。鷄卵十五個。白米一基羅格蘭姆。牛乳十四利特。生產須在產院。嬰兒可交託兒所養育三個月以上云。」

永定河氾濫
巨浪高七英尺色黃泥重
蘆溝橋橫壩將被衝入海

【天津七日電】華北連日陰雨。各河水勢漸漲乃昨據報告水勢實大可驚人。本市某水利機關。於前日下午。分派多人赴各河測量水勢。而被任測量永定河（即渾河）之某員。於盧溝橋地方。突聞急大水流之聲。該員素諳此河時有巨浪之發現。乃急奔至高阜之上。見上流沿河村民。紛紛號哭而來。攜男抱女。或背衣物等。如大禍將臨。移時見一片黃色泥水。移山排海席捲而至。其聲浪之大。逾於洪雷。浪經盧溝橋時。橋上之橫壩。立被衝毀。」而田禾房屋牲畜被其沖刷者。更不計其數。經測量其浪之高。竟達七英尺之多。已順流而下。預計今日即可流入海。河則海河淤塞爲更甚矣。而本市沿河之水防物。是否堅固。則有待當局之注意矣。」

運河水漲

【上海七日電】淸江電。連日運河突漲一丈數尺。險象已生。駐軍奉命搶修土壩。

首都空前豪雨
街中積水三尺有五十斤大魚
京滬路被沖毀出軌機車損壞
江水溢與岸齊交通均生阻礙

【南京七日電】南京自江（三日）起。迄魚（六日）晨。暴雨不止。平地水深三尺。交通斷絕。街道魚類甚多。市民爭先捕捉。有五十斤一尾者。京滬車因車軌被水沖壞。支（四日）夜出軌。機車損壞。幸未傷人口。水已與岸齊。小舟不敢行駛。漢西門內已成汪洋。各娛樂場所因無遊人。完全停市。京滬電話支（四日）起不通。城內電灯電話線均發生阻礙。爲數十年來所未有。」

商華勝英船
結果三對一

商華隊前以三對一戰勝三井隊。軍威大振。又於星期二（九日）午后五時頃。對英船得門德號。開始比賽矣。英軍爲海上勁敵。技術深妙。兩腳熟練。不愧爲精銳之師。但與商華軍會戰。豈能當該隊之生力軍勇猛非常。攻守有方。以故疆場戰罷。終爲商華所敗。結果爲三對一之比。商華軍獲勝。聞該隊預訂於本週星期六日對本埠工華隊。有約對抗云。

第一外交奇書
美國密探局長新著作
把「黑室」的黑幕揭開
威爾遜總統是中毒死的？

【紐約七日電】亞德雷少校在其出版於勃伯莫爾利書店之「美國之黑室」一書中。詳述美前總統威爾遜於參加巴黎和會時。爲關係國家用慢性毒物所謀害之事實。亞氏於大戰期間曾任美國密探局局長。謂彼在巴黎服事於和平會議委員會時。曾接得一密碼之函件。該函中則陳述威氏被害之事實。彼並暗示威氏數年後之死亡。即爲該項事實所致。

◇…亞氏在書中謂讀者或能想像當余收到一密碼電報。報告用慢性毒物或冰中之感冒菌以謀殺威爾遜總統之事件時所感受之震驚。至於此項事實。吾人固不敢固定其有。然威氏絕始患病時正在巴黎。旋即因之而死。則又爲不可否認〆事實也。當時供職於美軍參謀部中之馬西將軍及其他人物。則謂彼等並未聞得該項謀殺之事實。」

◇…亞氏之書爲第一次揭穿所謂「黑室」之內部工作。此項工作乃爲在秘密中偷聽各國代表之密碼電報。一九一七至一九二九年間。「黑室」所得之密電約有四萬五千件。亞氏在書中謂彼在華盛頓會議時。曾設法偷聽各國代表與其政府之密電。故美代表皆能預知各國代表之意見。亞氏並謂彼曾因之得美政府榮譽獎章。至於得獎之詳細理由則不能公布。

◇…亞氏並在書中描寫密探局之活動。如何偷閱外使之保險箱而將其密碼簿全然拍照。如何遣使美麗之女郎與外使秘書親密。而探知其密碼之內容等等。亞氏並謂該項「黑室」於一九二九年始行撤銷。蓋新任之國務卿認偷得外使之密電爲不道德云。」

女。飛。行。家
黃桂芬述航空生活
製新式機已甚熟練
爲期發展不久將赴法意研究

【上海特約快訊】我國婦女之從事於航空生活者。以革命家秋瑾女烈士之女公子黃桂芬女士爲第一人。女士曾學美國紐約大學航空科數年。現已學成歸國。於日前乘昌興公司輪船俄國皇后號回滬記者昨晤之於女士宅中。述及航空生活等甚詳。女士謂伊在紐約大學學習飛機之製造及航空學識。約二年餘。對於新式之單雙翼飛機以及運輸用之飛機等製造。均甚熟練。惟美國最近新發明之無聲保護色。（此機於飛翔空中時能散出與雲同色之濃烟。以掩護其機身）軍用飛機製造。則無處學習。蓋美人對於此種軍中利器。均秘而不宣也。美國婦女界之從事航空者。非常衆多。且富有冒險性。政府方面對之。亦極力提倡。現美政府爲普及全國飛行計。各地均有專爲航空而設之氣象台每日報告天氣及風雲雨霧等。以爲航空界之安全保障。現余（黃女士自稱）對此種天時之測量航空。學校之組織。飛機製造方法。空中無線電空中尋路方法等書。搜羅頗多。將來得暇擬譯出以供國人有志研究航空者之參考。現余不久尙擬離滬赴歐。入世界最著名之意法兩國航空專門學校。繼續航空事業之研究。俾將來回國。與政府共同提倡航空事業發展。並願極力提倡我國女界同胞之富有勇敢性冒險性。以從事航空。又聞女士且善拳術云。」

社會鏡

◇…一般富紳濶老以及大腹賈們。你們的阿堵物似也太多得難受了吧？否則爲什麼金迷紙醉。動輒百金。孤注一擲。每輒萬千呢？

◇…不過我想阿堵物總歸是有用的。決不像你們『散之如土砂』似的揮霍。沿街的乞丐你們瞧不着？各處的貧匱你們聞不着？窮措大的學子你們也不曾想着？

◇…固然。人各有各人的自由。拿着自家的金錢求娛樂。任誰都不能加以干涉的。不過還要想想。救活了幾條人命成就了幾個學子。興辦了一處工廠或學校。那種致得頌揚垂古不朽的正當事業。較比這一時的貽人譏罵的娛樂爲何如呢？

◇…有人說：「你見的太差。人家正患着。兄長給他蓄得太多。要藉着還娛樂二字散放散放。雖然不像你所說的什麼救人。設工廠等等。然而喝么喚六。鈔票橫飛。亦不失古年的仗義（？）疎財的一種俠（？）者〆風」。噫！是說也。余（恐怕不只余一人吧）未信之。」

——書先——

時人行蹤

東北海軍司令部參謀徐國傑氏搭日昨八日上午十一時之長春丸赴青島。」

聲明脫離關係

鄙人等合夥經營之金州東順昌商號茲因鄙等今已無意前圖乃自民國廿年六月廿八日起經衆東同意將該號歸與劉源江名下獨自經營自當日起該號前後帳支外欠一切事宜均與鄙等無關恐未週知特此聲明

蘇耀弼　馬殿昌　滕運泰同啓

草帽八扣

西德泰

電話六四五九

中元節送禮必需

商品券

送者便利　受者咸悅

浪華洋行之商品券

商品券在酬答間誠爲不可缺少之一貴重品。爲市井所極流行者也。可以享受任意選擇所好之便利。而浪華洋行之商品券尤爲著名。所著者爲淸新之日常用品。服飾品。化粧品等。可以隨意購得。足金一圓以上時。均可應求而定製之。且發行有標明品名及數量等之商品券。

浪速町有名商店

共通商品券

網羅市內有名各專門商店之共通商品券。敝店對足一圓以上者之時。均可應求而製之。首由洋服雜貨店以至鐘表貴金屬店食用品店。書籍文具店以及洋酒烟草店家庭具器。高等小物件店。菓子舖等皆可通用。故一般人均皆歡迎。

浪速町

浪華洋行

電話（代表）九一七九

專設臨時減價部

絕好機會莫錯過

窗內

陳列應時夏貨

照本定價……再打八扣

經理

俄國花布・地球軸線

勝利唱片・各種唱機

戒烟靈藥回春錠

大連天成號綢緞莊啓

門市部電話長六七五六番

批發部電話二一〇九三番

西崗支店電話六〇五八番

經濟

中國各省棉田及產額
◇…據滬紗廠聯合會所調查…◇

【上海特訊】華商紗廠聯合會棉產統計部調查去年全國棉田產額、已於二十四日發表、茲將各省棉田及產額分誌於左

△棉田（單位畝）

省別	十八年	十九年	十九與十八年比較	
河北	二,五六七,四〇〇	二,九五〇,二〇〇	增	三八二,八〇〇
山東	四,三三九,〇一〇	六,五四四,二七六	增	二,二〇五,二六六
山西	三三三,二八一	二七四,七六三	減	五八,五一八
河南	九〇八,四九〇	二,六八〇,三三〇	增	一,七七一,八四〇
陝西	一八五,〇〇〇	一,二〇八,九〇〇	增	一,〇二三,九〇〇
江蘇	九,五二一,一七九	八,六三五,二三五	減	八八五,九四四
浙江	一,八四三,五一七	一,八五一,六二〇	增	八,一〇三
安徽	四三六,三〇〇	四五〇,六〇〇	增	一四,三〇〇
江西	三〇四,一〇〇	二八六,一〇〇	減	一八,〇〇〇
湖北	二,〇八三,三六八	一,四六五,七八八	減	六一七,五八〇
湖南	一,三六九,七〇〇	一,二二五,三〇〇	減	一四四,四〇〇
共計	三三,八二一,三五五	三七,五九三,〇一二	增	三,七七一,六五七

△產額（單位担）

省別	十八年	十九年	十九與十八年比較	
河北	八〇一,三六〇	八三四,七九一	增	三三,四三一
山東	一,二三三,〇八〇	二,一七〇,六五八	增	九三七,五七八
山西	四〇,三四〇	六三,五〇一	增	二三,一六一
河南	一三三,八八〇	五六六,五二九	增	四三二,六四九
陝西	三三,九四五	一三五,四六六	增	一〇一,五二一
江蘇	二,二七六,六一三	一,〇八四,八三五	減	一,一九一,七七八
浙江	四四四,三四二	四七二,六九六	增	二八,三五四
安徽	八三,二六四	九六,七一八	增	一三,四五四
江西	一〇七,一三〇	七三,四五五	減	三三,六七五
湖北	二,〇七一,三〇四	三,〇六一,五八八	增	九九〇,二八四
湖南	二九三,八〇〇	一五一,三四〇	減	一四二,四六〇
共計	七,五八六,九五八	九,八〇五,五六七	增	一,二二三,六〇九

我國七月份償還外債數額

英金一七三四九七〇磅
美金一三二三九九七元

我國七月份到期應償還之外債、計英金部份、俄法借欵及善後借欵兩種、共計本息英金一百七十三萬四千九百七十磅、美金部份、中法美金五釐借欵及中比美金六釐借欵兩種、共計本息美金一百三十二萬三千九百九十七元、茲將本月到期應償還各項外債本息數額列表於左、

（一）英金部份

債別	本月還本額 英金磅	本月付息額 英金磅	合計 英金鎊
俄法借欵	七九七,九三三	二五,九四八	八二三,八八一
善後借欵	三四六,一六〇	五六四,九二九	九一一,〇八九
共計	一,一四四,〇九三	五九〇,八七七	一,七三四,九七〇

（二）美金部份

債別	本月還本額 美金元	本月付息額 美金元	合計 美金元
中法美金五釐	未到期	九九六,〇五五	九九六,〇五五
中比美金六釐	一九六,四〇〇	一三一,五四二	三二七,九四二
共計	一九六,四〇〇	一,一二七,五九七	一,三二三,九九七

胡佛主張緩付戰債之研究　彬（續）

國別	金額	利息	
奧大利	三一、二七二、四二二元	內含利子	七、二二六、七一二元
	（在一九四三年前停止付償）		
里比利亞	三三、四一八	同	七、四一七元
	（並無整理協定、實行付償）		
尼加拉瓜	四八、六九〇	無利	
俄國	一二六〇、九九一、四〇一	同	六八、三九〇、一〇四
	（不承認）		
阿美尼亞	一五、四五九、一八八	無利	三、四九九、一二七〇
	（政府消滅）		

（此等本金及利息金額、係根據一九二五年十一月十五日之狀況）

此種戰債之借貸、當時曾分別成立協定、註明分爲若干年、陸續還本付息、戰爭告終、各債務國自須履行協定、逐年償還本息、但戰後之協約國、對於戰債問題已表示有討論之餘地、英國欠美債最多原額爲美金四十六萬萬元、但對於法意等國、則爲債權關係、一九二二年英外務大臣貝爾福氏正式主張放棄德國賠欵部分、同時把協約國間之債務、一筆勾銷、此種主張美國自絕對不能接受、故一九二〇年八月威爾遜總統致英相勞合喬治討論賠欵問題並聲明美國戰債方針之信中有云、「有人建議美國應該代德國償付賠欵之一部分、或者對於協約國政府自由的、贈予若干欵項、俾協約國肯按照德國之償付能力、規定賠欵數額、美國對於此種說數之理論、極不明瞭、美政府一向以極友誼之精神、聲明不能同意將賠償問題與各政府間之債務、併爲一談、」於此吾人可以想見美國對戰債不肯讓步態度之堅決、美國對債權既不肯讓步、則戰債之所自出、協約國自惟有以德國賠欵作抵、故在楊格會議中、協約各國對於賠欵之纖細、曾作極精細之考慮、（未完）

工業中心的上海機器廠約二千
據實業部之調查發表

【上海特訊】滬全市機業統計、經實業部調查發表、機器業廠家共二千弱、約計絲織廠三十餘家、機器廠一百七十餘家、絲廠一百餘家、紡織廠三十餘家、翻砂廠二十餘家、布廠一百餘家、印刷一百餘家、烟草四十餘家、橡皮四十餘家、織襪廠四十餘家、

北滿大豆輸出途徑
◇…改由伯力運赴歐洲…◇
初次試運一千二百噸

【哈爾濱特訊】蘇聯農產出口公司、前經計劃在富錦佳木斯等處、收買大豆、下行預輸、經由伯力出口、引起各方反對情形、迭誌前報、頃聞購運事務所、前以北滿大豆市況、向以大連爲標準、於北滿豆市影響殊大、此事如果實行、足可以牽制大連市場、而北滿豆市或可藉以活展、但由伯力輸出、須自行辦理、前已請得航聯局之諒解、並電請東北政委會允許、聞由本月二日起、已開始裝船、第一次先行試運一千二百噸、分裝四個拖船、每船三百噸、大約日內即可起錨出發、此計畫雖係購運事務所、官商所辦仍委由蘇聯農產出口公司代爲經理、前此蘇聯農產出口公司之計畫、係將大豆運至伯力後、再由後貝加爾路直接運赴俄國、此次係由伯力、由烏蘇里鐵路運赴海參崴、再行裝船運赴歐洲、故能得當局許可、但此事實行後、於東烏兩三路及特產商等、均有莫大之影響、故各關係方面對之極爲注意云、

本年上半期上海銀行盈餘
最多者一百五十萬最低三萬

【上海特訊】銀行公會發表二十年上半年各銀行決算盈餘概況、中國八十萬、中央一五零萬、交通五十萬、上海五十萬、浙江實業三十二萬、墾業二十一萬、中國實業十四萬、國華十五萬、江蘇八萬、永亨六萬、中孚八萬五、農工八萬、中南二十五萬、大陸十五萬、中華三萬三、聚興誠三萬、東萊三萬、上海市三萬、女子三萬

開原農產存貨纖減

【開原特訊】自六月底至現在、市內糧棧院內所存貨有五十一萬五千六百五十石、比前月末、減有二十一萬三千一百石、現在貨之種別如左、

大豆　四五九、六〇〇石
高粱　五三、九五〇石
雜穀　二、一〇〇石

商品市場

麻袋（平穩）產地情報綠扛跌八分之一、藍扛及麗水未變、銀塊漲一點、當地鈔與歙弱、當市氣分平穩閑散云

綿絲布（綿跌）美棉現貨跌二十磅音、期跌十五六磅音、印棉漲三四角、銀塊漲一點、材料趨同、各異然大阪三品因日本內地股票之反動跌故各限亦追跌三四圓、二圓二角、遠限跌五六角、當市鑑於反跌過甚、故有散付新規買之進出、輸入家之訂同、是以市場呈總買之人氣云

月限	約定價	數量
八月限	一三七、四〇	五〇
九月限	一三六、一〇	五〇
十一月限	一三三、八〇	五〇
十二月限	一三三、〇〇	一〇〇

大連商況

	金換鈔	鈔換洋	金換洋
開盤	一三一、一〇	[illegible]	[illegible]
同	一三二、一〇	[illegible]	[illegible]

大豆、豆餅、豆油、高粱（開行、最高、最低、散行、成數）[illegible]

市況電訊（七月八日行市）

◎大條與匯兌

倫敦大條　一三辨士八分五
又　明市　一三辨士八分三
紐約大條　二九仙八分七
孟買大條　四六比八分五
英美滙兌　四元八六八分三
美日滙兌　四九元八分五
中美滙兌　三二元八分三
新切留股票　九八元八分七
神戶　日美滙兌　四九元八分三
又　日英滙兌　二先令〇辨士八分三

◎上海外匯

	賣	買
日滙	一五五兩四分一	一五四兩四分一
英滙	一先令三辨士十六分二	一先令三辨士十六分三
美滙	三一元〇四分三	三二元〇四分〇

▲滙豐銀行掛牌　日滙 一五七兩二分一　英滙 一先令三辨士二分一　美滙 三一元八分七

◎上海標金　昨日收盤　今晨放盤　安　高　敗盤　[illegible]

◎美棉

現貨	七月	十月	十二月	一月	三月	五月
九仙九五	九仙七〇	一〇仙一七	一〇仙三七	一〇仙五七	一〇仙八七	一〇仙八六

◎大阪綿紗（前場放盤）　七月限 一三八、〇〇〇　八月限 一三八、〇〇〇　九月限 一三七、一〇〇

◎大阪綿紗（前場收盤）　◎大阪棉花　◎奉天奉票　◎奉天大洋　◎開原大洋　◎哈大洋　◎安東鎮平銀　◎神戶豆餅　◎濱江生絲　◎開原大豆　◎開原高粱　◎哈爾濱大豆　◎哈爾濱高粱　◎奉天大豆　◎奉天高粱　◎公主嶺大豆　◎公主嶺高粱　◎四平街大豆　◎四平街高粱　◎長春大豆　◎長春高粱　◎大阪綿紗現貨（龍軍雙白鷺扇 G人童治鳥面肢）[illegible]

大阪商船定期輪船

○開往門司神戶大板前十時　自關香丸 七月十九日　香港丸 七月十三日
○開往上海福州基隆高雄後三時　貝加爾丸 入渠中　烏拉爾丸 七月十日　亞米利加丸 七月十六日
盛京丸 七月七日　福建丸 七月廿七日　長沙丸 七月十七日
○開往紐約（神戶四日市橫濱經由不載船客）　東海丸 七月十九日
○歐洲行經由上海香港不容載　亞德拉斯丸 七月卅一日
○開往天津溏江法界碼頭　武昌丸 七月九日　貴州丸 七月十九日　河南丸
開往橫濱　貴州丸　河南丸　武昌丸 七月二十二日　七月十三日

大阪商船大連支店（上午十時）（字品寄港）

○代表電話四一三七番　乘船切符發賣所
日本國際觀光局　大連伊勢町觀光局電五五四 / 大山通出張所電七〇三四 / 沙河口出張所
奉天觀光局　長春觀光局　哈爾濱觀光局　營口觀光局
專屬貨客經理店　船票發賣所

國際運輸株式會社

大連支店電話三一五一番　同吸房電話六二八三番　二站荷扱所電話四八〇二番
奉天、營口、安東、沙河鎮、鐵嶺、開原、四平街、鄭家屯、洮南、泰來、通遼、長春、下九台、松花江、伯都訥、海倫、家甸、安達、滿溝、昂昂溪、一面坡、龍井村、局子街、天津、青島、上海、浦鹽、京城、平壤、義州、元山、清津、三峰、敦賀、門司、神戶、高雄、東京
凡關各支店發行貨物引換證　船車聯絡運輸之貨物出左

大阪商船株式會社大連支店　國際運輸株式會社大連支店　電話四一三七番　專辦大阪商船貨客事務

近海郵船定期航行輪

○開往長崎神戶大板橫濱　相模丸 七月十二日
○開往橫濱　玄武丸 七月廿一日　淡路丸 七月廿六日　相模丸 八月十一日
○開往大津　玄武丸 七月十四日　淡路丸 七月十九日
○開往基隆高雄　岩手丸 七月十九日 不載客

朝鮮郵船大連行輪

○開往芝罘新義州鎮南浦仁川下午七時　京畿丸 七月廿一日
○開往青島仁川　會寧丸 七月九日 下午四時
○開往仁川長崎鹿兒島　平安丸 七月十二日
以上各船內及其改行天氣、大連市山縣通他事宜詳

日本郵船大連出張所　電話三七三九　七八四六番　六七一二

以上各船株式會社大連代理店朝鮮郵船株式會社船客業務代理近海郵船株式會社大連代理店

威連輪船公司出帆

○開往威海衛　致賀丸 七月六日
大連敷島町六番地　營客取扱處 丸一棧房　電話五八八八　四二六四番
丸二商會　日本北船出張所代表貨物辦理　電話四二六四番五八八八番

大連汽船定期航行輪

○開往青島上海（上午十一時）　大連丸 七月十日　奉天丸 七月十二日　長春丸 七月十五日
○開往天津（天津碼岸）　濟通丸 七月九日后一時　天潮丸 七月十日后三時
○開往登州龍口（石虎嘴）　天潮丸 七月十五日后四時
○開往名古屋　龍平丸 七月十一日
○開往香港廣東　永安丸 七月十一日　東嗣丸 七月廿日　龍勢丸 七月十六日
○開往安東　濟通丸 七月二十七日后六
○開往門司神戶大阪　長順丸 七月十三日（營口出帆）　英順丸 七月十七日
○開往營口　興順丸 七月十一日
○開往名古屋橫濱　東豐丸 七月廿五日

大連汽船株式會社　電話四一八五番
永和公司　大連敷島町六番地　電話七二七五　六八番
專屬貨客經理店
澤山兄弟商會（大連須磨町六）　電話四五六六二番
阪神航路專屬荷扱店

政記輪船行輪

○開往汕頭香港廣東　泰利號 七月九日
○開往安東　有利號 七月十日
○開往芝罘（下午五時）　永利號 七月九日
大連市監部通三十九番地

日清汽船定期航行輪

○開往青島上海　泰山丸 七月十五日　唐山丸 七月二十三日
大阪商船株式會社大連支店經理處

阿波共同汽船會社

大連市山縣通電話六八〇一九
本社代辦由東鑛及朝鮮各種運輸一切事務
○開往天津　長山丸 七月十七日
○開往芝罘威海衛青島　第十八共同丸 七月十三日后七時
○開往芝罘威海衛仁川　第廿一共同丸 七月九日
○開往芝罘　第廿六共同丸 七月十五日

惠通行輪船行輪

○開往芝罘下午六時　福壽號 七月十日
○開往安東下午五時　連勝號 七月九日
○開往海州　享泰號 七月九日
○開往門司宇品今治尾道　照國丸 七月廿一日
惠通行　電話三八五一　六一一八番

長髮生毛聖藥
富美納音
含有殺菌力、長髮生毛、培養毛根、防止脫落、效驗卓著、

毛髮爲角質所變、由網狀部生出、亦卽皮膚之一部、人之腦髓、藏收於堅固頭蓋骨中、頭髮能禦避外部寒熱之刺戟、眉毛能防止塵埃之入眼、故衞生上極爲重要、且外觀上異常美麗、其養毛之法、第一在使之清潔、第二須以刺戟、第三設法培養、夫年老、疾病、或身體衰弱、均可使毛髮脫落、宜保身健體、常以頭油擦抹、櫛篦梳洗、兼用富美納音、管保髮黑色艷、不致脫落、概因此藥能殺除病菌、並使毛根血液循環周流故也、

富美納音有三大作用
一、殺菌作用　此藥殺菌力甚強、故能除盡毛根之一切有害黴菌、皮膚自然健壯、
二、刺戟作用　藥力刺戟毛囊活潑毛根血液促進生毛機能
三、營養作用　能培養毛根、使之吸收營養素、則毛髮易於發育、恰如草木、在根幹施以肥料、其枝葉自能繁茂也、

醫界泰斗、日本東京帝國大學教授醫學博士田中友治先生參酌脫毛禿髮原因、依據治療最新學理採取珍貴藥料、應用化學方法、配合生髮靈藥富美納音、最簡單經濟、安全生髮、一經使用、必得良好結果、

富美納音之效驗及所治病症
●禿頭病●少禿●痳禿●眉毛稀薄●產前產後脫落●病後脫落●浮皮多●梅毒胎毒等脫落●男女應有毛之處而無等症

富美納音之藥價
大瓶　日金五圓五角　中瓶　三圓
小瓶　一圓六角　外加郵費四角五分
凡各通商大埠均有代售
如欲直接訂購、請將藥價先行滙下、當即隨函交郵寄上、不致有誤、

奉贈說明書　如欲索取者、請函知敝藥院、即行送上、不取分文、

富美納音總發售處
東京藥院本行　日本東京芝區田村町六七番地　電話（芝）一八七四番　郵局滙欵東京六〇一〇〇番
東京藥院分行　日本大阪天王寺區石ヶ辻町二四番地　電話（南）一二〇六番　郵局滙欵大阪五〇八二八番

雙妹嚜花露水　廣生行

夏天沐浴滴些入水清涼爽快　若有熱沸搽之便愈　倘滴入熱巾鋪面醒酒提神　衣被塗抹芬芳四溢耐久不散　化妝如美顏容潤皮膚退斑點辟穢氣　尤具非常偉効　洵佳人名士閨必需之青品也

各大埠設有發行
各大商店都有代售
請認老牌
提防冒效

大號大洋五毛二　二號大洋三毛三
三號大洋二毛　四號大洋一毛三
大連監部通
廣生行有限公司啓
長電話八二一八一番